京城日報
夕刊
七月廿五日（水）
發行兼編輯印刷人 小川三之介
京城府太平通一丁目 發行所 合資會社 京城日報社

支那料理は
四海樓
京城郵便局裏
電本二五二八

不戰條約批准書
けふ官報號外を以て發布
世界平和への一進展

【東京電話】日本政府は米國より公報あつたので二十五日官報號外を以て不戰條約並批准書に宣言を發布した。批准書並に宣言左の如し

批准書

天佑ヲ保有シ萬世一系ノ帝祚ヲ踐メル日本國皇帝「御名」此書ヲ見ル有衆ニ宣示ス

朕昭和三年八月二十七日「パリー」ニ於テ帝國全權委員カ關係各國全權委員ト共ニ署名調印シ且ツ第一條中ノ字句ニ關シ昭和四年六月二十七日附ヲ以テ帝國政府カ宣言スル處アリタル戰爭抛棄ニ關スル條約ヲ閲覽點檢シ右帝國政府ノ宣言ヲ存シテ之ヲ嘉納批准ス

神武天皇即位紀元二五八九年昭和四年六月二十七日東京宮城ニ於テ躬ラ名ヲ署シ璽ヲ鈐セシム

御名國璽

大臣副署

宣言

帝國政府ハ一九二八年八月二十七日巴里ニ於テ署名セラレタル戰爭抛棄ニ關スル條約第一條中ノ「其ノ各自ノ人民ノ名ニ於テ」ナル字句ハ帝國憲法ノ條章ヨリ見テ日本國ニ限リ適用ナキモノト諒解スルコトヲ宣言ス

昭和四年六月二十七日

調印國代表參集の上 不戰條約宣布式
◇…廿四日白堊舘東の間に 莊嚴に擧行さる

【ワシントン廿四日發電】日本の批准書寄託を最後としていよ／＼効力を發生するに至つた不戰條約宣布式は本日ホワイト・ハウスに於て嚴肅に擧行された。參集せる調印國代表者は四十一ヶ國で式場たるホワイト・ハウスの東の間には馬蹄形に一卓を並べ大統領フーヴァー氏正面席を占めその右には前大統領クーリッジ氏左には同條約の主唱者前國務長官ケロッグ氏が座し、米國上院外交委員長ボラー氏はケロッグ氏の後に、又國務長官スチムソン氏はクーリッジ氏の後に起立し、その他本條約に參加調印せる四十一ヶ國の代表者はそれ／＼外交團の順位により左右に居並んだが、ロシア代表のみは出席しなかつた。やがて大統領フーヴァー氏の同條約宣布の式辭を述りたる後、ワシントンにおける全外交團關係者は大統領の主宰としてホワイト・ハウス大食堂における午餐會に臨席した。なほ當日の宣布式は全部ラヂオにより全米國に放送された

調停問題はどうなる
支那に誠意なき以上 日本の調停にも應ぜぬ
幣原外相との會見後 露國大使決然として語る

【東京電報】二十四日午後幣原外相を訪問、露支紛爭問題につき懇談した露國大使トロヤノフスキー氏は會見後大使館において左の如く語つた

露支間の紛爭に就いてソヴエート政府は當初より一貫した態度の下に終始してゐる。問題の解決は支那の誠意如何にある即ち

一、支那官憲は東支鐵道に關する一切の武斷的命令を即時取消すこと

一、目下支那官憲の手で拘禁せる露國人全部を釋放し、露國人民及露國政府の各施設機關に對する迫害の停止を實行する

等露支紛爭以前の狀態に復せしむることである。勿論露國はあくまで平和的論議によつて解決することを期待してゐるのであるが、その後支那に何等具體的誠意の現れと見るべき事實を見出し得ないので事態は不幸なる關係のまゝに擱かれてゐるのである。現在の儘では日本が仲介の勞を取るとは信じない

然し若し取つたとすれば支那側が誠意を示さざる限り斷じて依頼し得ざることを遺憾とするものである

東支鐵問題の解決に 英米の干與を排す
兩當事國と日本て處理せよ
獨領事八木總領事訪問

【ハルビン廿四日發電】ドイツ領事は本日午前十一時、八木總領事を訪問し露國領事館保管につき本國政府の訓令に接したので保管の任にあたることになつた旨挨拶したが、同領事はこの際東支鐵道問題は露、支兩國、日、露、支三國で解決すべきで米國は勿論英、米を干與せしめることは不和を釀し、今回米國の主張する[illegible]に反對の口吻をもらし、同問題に對する日本の意向をたゞしたとぞく[illegible]

宣布式席上に於ける 米大統領の陳述
われ等は更に進んで 本條約の履行に努めん

【ワシントン廿四日發電】本日の不戰條約宣布式にてアメリカ大統領フーヴァー氏は同條約成立の經緯を略述して批准實現を說明した後左の如く述べた

不戰條約は文明諸國民の良心と理想主義とに訴ふべく提案されたものである同條約は國際法上新らしき手段を暗示するものであつて國際關係上に新らしき理想を與へるものである。又戰爭に對する本條約の成力は凡ゆる將來の國際關係行爲に對して嚴肅に感ぜらるるであらうことを予は敢て豫言する。此の本條約宣布の好機會と茲に効力を發生せる同條約に對する強烈な[illegible]更に進んで凡ゆる機會を執らえて本條約履行とその內に陳述せられたる政策の進展とに努むべきである

平和愛好の人類史上 一新紀元を劃す
露支の武力自制も 不戰條約に斟酌して
幣原外相聲明書發表

【東京電報】不戰條約はいよ／＼効力を發生するに至つたので幣原外相は左の如きステートメントを發表した

從來國際間の紛爭が平和手段で解決し得ざるものは往々死力に訴へたのであるが、不戰條約は戰爭を無條件に否定する點に於て人類の歷史に新時代を劃するものである本條約は戰爭を非とする人類一般の意識を反映したもので、現に今回東支鐵道問題につき露支間に紛爭を惹起し兩國いづれも自制して武力の使用を敢へてしないのは本條約に對する關係が與つて力あるものと見ることを得べく、不戰條約は法律的効力の發生に先だち旣に一種の道德的威力を發揮しつゝありといつても過言ではない

不戰條約 完全に效力發生
日本の批准書は 廿四日米國寄託

【ワシントン廿四日發電】不戰條約に對する日本の批准書は本日寄託され茲に同條約はいよ／＼完全に效力を發生することゝなつた

世界平和の 實を擧げよ
【濱口首相談】

【東京電話】米國提唱にかゝる不戰條約がいよ／＼全部批准寄託を了し本日をもつて効力を發生することゝなつたのは世界平和のため人類の慶賀に堪へぬ、希くは永遠に遵守して世界平和の實を擧ぐると共に各加盟國はその條約に從ひ國家政策遂行の手段としての戰爭放棄を[illegible]んことを衷心より希望する

正式成立を見て 歡喜に堪へぬ
【田中前首相談】

【東京電報】本日米國ホワイト・ハウスで嚴肅な不戰條約効力發生の宣布式が行はれ、この歷史的の國際條約がいよ／＼正式に成立するに至つたことは同條約締結の當任者であつたわが輩としては一層感激に堪へない、同條約中一部の字句については我國で議論はあつたがその企圖を貫く大精神に對しては我國民中一人も異論を唱へる者がないのは各國とも認めるところであると確信する。世界各國がこの神聖な條約を空文とならしめないやう誠意をもつて遵守せんことを希望する

西原借款は 承認出來ぬ
國民政府正式聲明

【南京廿四日發電】國民政府外交部は本日突如西原借款を承認せざる旨、正式聲明を發表した、問題の該借款に對して突然この聲明に出た裏面には何等かの魂膽ありと信ぜらる

常任外交次長に 唐悅良氏復活
外交問題頻出のため

【上海廿四日發電】外交部長王正廷氏は[illegible]の責めを回避するため[illegible]常任外交次長を置くに決し、[illegible]唐悅良氏が復活就任することゝなり廿三日中に南京に赴くことに決した

ペルシャ內亂

【テヘラン廿四日發電】當地に達した報によるとペルシャの內亂でルール族叛軍に投じ政府軍と會戰した結果、政府軍は約一千名の戰死者を出したと

莫斯科浦鹽間 國際列車運轉

【ハルビン二十四日發電】露國政[illegible]

國民政府の眞意は 日本の調停を渴望
◇…たゞ黨部方面の反對に鑑み 米國の手を經て出馬慫慂

【南京廿四日發電】國民政府は[illegible]外相と[illegible]日公使[illegible]の[illegible]なる公館その他英、米、佛等列強方面の情報を次ぎ／＼に接受して蔣介石、胡漢民、王正廷氏等時局對策につき協議を重ねてゐるが、國民政府の眞意は日本に調停を依賴することを最も捷徑なりとして之を希望し居る中央黨部方面の意向は日本に依賴するを極度に嫌ひ、各派黨部に命じ全國的に日本をして容喙せしむべからずと宣傳せしめてゐるので對內策上敢然依賴する能はざる立場にあるが確聞するに國民政府は駐米公使伍朝樞氏に命じて米國を動かし米國をして日本に對し調停の爲め出馬方を慫慂せしめんとする方策を採るに決したと言はる。この結果米國は多分支那の願ひを容れわれに對し出馬勸誘方を近く正式に勸告し來たるものと觀ぜらるゝに至つた

張作相氏と會見
時局問題に關しては 口を緘して語らず
ヌ總領事

【長春二十四日發電】張作相との會見後メリニコフ總領事は頗る元氣の模樣で永井總領事にも個人の資格で來たからと稱して面會せず、記者團にも時局問題には口を緘して語らず、會見の結果は面白からぬものとみられる

駐露支那 公使館員引揚

【モスコー廿四日發電】駐露支那[illegible]代理公使以下館員は[illegible]露政府より旅券を受取り本日國境へ出發するはず

討露軍派遣を 廣東軍から打電
中央政府へ忠勤振り

【廣東廿四日發電】廣東第八路總指揮部は陳濟棠の名を以て露國討伐のため命令一下三ヶ旅團の兵を[illegible]派遣する旨中央政府に打電した

倒露示威運動
廣東に於ける

【廣東二十四日發電】露支國交斷絕以來當地政府では輿論の統一に努めてゐたが二十四日打倒ロシア示威運動の大示威運動が行はれ參加者六萬餘總指揮氏以下の演說があり、それより市內目拔きの場所を練りあるいたが當日は工場等の總罷業を極めてゐた

補給金を減額
減債基金は其儘に
特殊事情に在る朝鮮

政府は朝鮮會計に支給してゐる補給金一千五百四十七萬三千九百十四圓（內四十七萬三千九百十四圓は[illegible]補助金）中から本年度實行豫算において三百五十六十萬圓程度の削減をすると傳へられてゐるが右は中央政府が先に特別會計[illegible]の減債基金は特別會計に負擔せしむる方針にあらため、[illegible]に之を實施したが朝鮮は補給金を支給され財政的に[illegible]立してゐぬのゆゑを以て減債基金は從來通り一般會計で負擔し、それにかへて補給金をそれに相當する額だけ削減することゝなつたものと見られてゐる、なほ朝鮮總督府の既設公債は約三億圓減債基金は萬分の百十六であるから既設公債を三億圓にすると約三百四十八萬圓となり今回補給金を減額せんとする額にほゞ匹敵する譯である

今迄の調査では 放火の事實なし
調査員の歸城を待ち
火田放火事件眞相發表か

咸鏡北道山部における惡山鐵窓林業署の火田民放逐事件は一般朝鮮民衆に多大のシヨクを與へ諸文新紙は盛んに調査のため特派記者を現地に派遣し、又總城朝鮮總國體では全鮮の支部に檄を飛ばし諸問題解決の休火を擧げてゐる。これがため山林部は[illegible]の事實の有無を調査するため山林部からは關口事務官・鍵部局からは[illegible]を現地に派遣し實地調査を行はしめてゐる外、直接責任者たる惡山鐵窓林業署長秀島夫氏および、放逐事務に當つた營林署の[illegible]を取調べ[illegible]致し當時の模樣を詳細に報告せしむる所があつた、その報告によると營林署員が自ら火田民の住宅に放火焼失せしめたるが如き事實は全然なく[illegible]の[illegible]は悉く同意であることが判つた、又咸興地方法院でも本問題が社會問題として重大視せられるに至つたのですでに關係の調査を行つた由であるがそれによると營林署員が放火した事實はなく單に移轉強要のため多少強迫にわたる事實を認められてゐる程度であると傳へられてゐるかく各方面の調査が殆ど一致して總督府の放火の如き事實がないので山林部では關口事務官等の報告を待ち、又これを調査する場合には世間の誤解を解くため眞相の發表をなすことになつてゐる

山梨總督 東京着
直に四谷の 自邸に入る

【東京支局特電】山梨總督は京釜線まで迎へたる草間財務局長並に近藤秘書官その他の隨員を從へ豫定の如く二十五日午前九時五十五分東京驛着多數の出迎ひを受け元氣旺盛にて四谷の自邸に行つた

學校評議會 本會議
廿六日開催

去る十七日から開かれた學校評議會分科會は[illegible]二十四日をもつて終了したので二十六日午後二時から本會議を開き[illegible]評議の件および館[illegible]の件を上程議了のはず

辭令

本府技師 山脇 嗣久

本府技手 仁瑞 政春

本府技師 國見 龍三

兼任本府技師（六等） 高木 幹雄

兼任本府專賣局技師（七等） 同

…會…

◇鷄林山岳會幹事會 昨年十月發會式を擧げた鷄林山岳會は二十四日黃金町中川氏方にてその幹事會を開いたが青年學生等約六十餘名の會員あり事務所は大和町一ノ四一に移轉した

…人…

◇寺內朝鮮軍參謀長 病氣引籠中のところ全快

◇平田國運常務 二十五日朝東京より入城、朝鮮ホテルに投宿二十六日夜退城の豫定

◇水野富吉氏（福岡商工教授）二十四日夕入城旅館屋へ◆金東泰氏（國北道農民長）同上

◇李起東氏（相愛會長）二十五日朝入城山本旅館へ二、三日滯在の豫定◆朴春琴氏（相愛會副會長）同上

◇桐越是吉代氏（東亞勸業公司支配人）二十五日朝入城の豫定小知火旅館へ

◇前田邦次氏（釜山府尹）入城中の處二十四日夜退城

あすの天氣（26）

豫報	曇驟雨
氣溫	廿五日正午 元三・三（攝）
	廿四日最高 元七・六（攝）

高氣壓は本邦東方海上から朝鮮に跨がつているが東洋の氣壓配置は不安定である南東部は晴れ其の他は曇つて中部以北は昨日小雨があつた明日も曇り勝ちで夕立の模樣がある

仁川干滿時（廿六日）

滿潮 午前七時五十分 午後八時五十分

干潮 午前一時三十五分 午後二時——分

俠艷靈劍（第四面に掲載）

町娘から一躍して 伯爵夫人に？
六十五歳の田中光顯伯との 結婚問題で世間を騷がした
小林孝子の懺悔
『主婦之友』八月號より連載
十九歳の處女と六十五歳の老伯爵との戀の結婚。小林孝子、彼女こそ生れながらの運命の子でありました。名妓こゑつを母として彼女は生れた。一躍して伯爵夫人としての榮華の生活をしたのが運命ならば、今の氣の毒な境遇も亦運命と云はねばなりません。彼女が初めて金杉博士の病院で入院中の老伯爵に見初められたそもくの廻りから語り出された懺悔の告白。如何なる傑作小說もこれ以上の興味をもつものはないと、到るところでとても大評判！

（當時の田中光顯伯）（問題の小林孝子）

政府から奬勵金のある
新しい副業
緬羊の有利な飼ひ方
『主婦之友』八月號に詳細發表
副業としてこれほど有利なものはありますまい。緬羊を買つて飼育すれば一頭につき五圓づゝの奬勵金があります。また緬羊の毛にも一ポンドにつき五十錢づゝの奬勵金があります。全然何も飼へてしかもこれほど手間のかゝらぬものはありません。詳しい飼ひ方が發表されて大評判。

姙娠日發見の新實驗
むづかしい原理でなくて、奧樣方の實驗ばかりを發表しました。これを御覽になれば、誰方でも『自分の姙娠日は每月何日だ』といふことがわかります。まことに重寶な新實驗であります。

脊の低い婦人が高くなつた祕法
四尺八寸しかなかつた方が五尺一寸になつた祕法や、四尺七寸しかなかつた方が五尺二分となつた方法であります。脊の低いことを悲觀せずに少しの費用もいらぬ此の方法を試みられよ。

七つの難症を治した體驗
『出家とその弟子』の著者倉田百三先生が不思議にも肺病その他の七つの難症を自分で治された詳しい體驗を『主婦之友』誌上に發表されて非常な評判であります。御病氣の方は御覽下さい。

コシケの民間療法公開
自宅でコシケを治した簡單な民間療法ばかりを『主婦之友』に發表しましたところ、皆樣から非常に喜ばれてゐます。いろ／＼な事情で醫師の手で治療のできない方には、何よりの好參考です。

ソバカスを除る新療法
夏はソバカスの最も目立つときであります。容易に治らなかつたソバカスを徹底的に治した內外人四名の方の新療法を誰にもわかるやうに『主婦之友』誌上に發表したので大評判であります。

『主婦之友』八月號には右の記事の外に百數十種の記事あり定價金五拾錢

東京神田駿河臺（振替東京一八〇）
主婦之友社

幼兒を救はんとし 少女も共に溺死
きのふ眞箒間の漢江上流で また〻水の犠牲者

高陽郡纛島面新里六百十番地、延禧面二女朴福順(一八)および同面同地延禧面二女朴順男(七)の兩人は廿四日午後三時頃纛島漢江岸で水泳中朴順男が誤つて深みに落ち水中に姿をけしたので福順は大いに驚き幼い娘でありながら、直に水中に飛び込んで救ひ出さんとしたが力およばず共に水中せ苦闘して居るのを通行人が發見救助したが、一時間の後兩人共に死亡した尚檢屍の上死體は父親に引渡した

動物愛護會に同情集る

使ぎつく樣なこの頃の暑さは人間のみならず車をひく牛馬もみて、加へて人夫の無理解のため日射病で斃倒するのも少くない、この悲慘な光景を目のあたり目撃した東洋畜産の職務中村氏夫人は使役牛馬のいたくしさに同情して廿四日動物虐待防止會にその救護費として若干金の寄附を申出た、同會では最近會員の増加したので非常に感激し之れら同情者の意志に應したい瞭一層活動したいといつてゐる

新游泳場で 水死の皮切り
驚いた龍山署が 立札に水泳心得

廿四日午後五時十分頃、龍山署より漢江水泳場において水泳中であつた府内南大門通二十五番地、鮮一銀行南大門支店給仕、崔某(一七)が飛び込み鐵橋附近の水浮から水中に飛び込むと同時に心臟痲痺を起して溺死を遂げた尚同日により龍山署より宮崎保安主任等現場にかけつけて鐵船船池丸に櫂をつなけて捜査の結果二十分後に溺死體を發見したがすでに事切れてゐたなほ龍山署は溺死者の續出に鑑み次の樣な立て札を立て、溺死者の防止をはかることになつた

◇

水泳心得

一、ブイの外で泳いではなりません

一、飲酒の後の水泳は危險です保護者なしの幼兒は泳いではなりません

一、心臟の弱い人は遠慮しなさい

◇

水泳の心得

一、大水道に注意四の標識をすること

一、未熟の人は救命具をつけなさい

一、未熟の人は沖より深い處に行かぬこと

一、泳ぐ時はふんどし又は猿又をつけること

旅客機飛來延期

(二十五日早朝太刀洗から廣出飛來の……)

暑さと戰ふ 交換姫を勞る
氷柱をたてたり 勤務時間など改正

炎熱晝夜を上下するこの頃の暑さしい電話局内にとぢこもり休む暇なく呼んでくる電話に對して迅速に交際よく活潑な手さばきを續けてる電話交換手の健康は誠に同情に價するものがある、しかも暑中の電話交換呼び數は一般晝間より多いとなりまた暑中の外出をきらつてできるだけ電話を利用しやうとする傾向もあつて電話局ではせめてもの慰安のため一つはこれ等交換嬢の保健の爲に局内に氷柱を備へ、換氣扇等を備へ付けるほか草花、金魚鉢などを卓上に飾つて涼味を添へまた交換事務の時間の割り振りを改め疲勞の囘復を充分にし交換能率の向上をはかることとなつた

鍾路署の 一齊檢索
各所より廿四名を擧ぐ

鍾路署では二十五日午前四時を期し部長以下署員總出動の大捜査を行ひ管内一齊に檢索を行ひ各種料理屋、旅館、下宿屋、飲食店、木賃宿はじめ妓生宅、酒家、賭博場などより檢擧者を行つた結果竊盜被疑者、詐欺三名、賭博其他容疑者一名、賭博の現行犯等廿四名を檢擧した

(行方不明者中一名、竊盜容疑者十一名、不良少年十四名、賭博の檢擧者三名二十四名の檢擧を行つて引揚げた)

印度の蟹が 三十年の長旅
運河が齎らした 海底の生活革命

【パリ發】學術の研究に從事する人間の學者にも悠遠の強い人が多いが研究される生物の方にも學者に劣らぬ悠遠のある蟹が分つた、といふのは印度洋にしかをらぬカニ公がノコノコとエヂプトくんだりまで

海岸に沿つて行つて取つてゐる蟹が遠遠の研究で明かとなつたのである、印度洋から紅海へ渡へ、スエズ運河へそれから地中海の沿岸へ、道は遠い。どうしてもカニの足ではたつぷり三十年はかかるといふ勘定である。これは

スエズ運河開鑿の結果を研究したフランス學士院會員グラヴェル氏の研究の結果發表した驚くべき事實で最近グラヴェル氏が學士院に提出した研究報告中に在るほかに印度洋にしかるないと思はれてゐた甲殼類の小型蟹が遠くまでる事が分つた。これによれば、從來紅海や地中海のアレキサンドリア港、シリア海岸等地中海沿岸にふんだんに見出されるやうになつたこれは勿論スエズ運河の開通の結果紅海と地中海の海水が通じた結果である。これに與ひを得たカニ公やエビ公がセッセと地中海に向つて遠征したのである。この大旅行には如何に

內輪に見積つても確にいつた様に先づざつと三十年はかかるといふのがグラヴェル氏の推定である。そして今や地中海では盛んに名物のエビがすつかり姿を消して到る處東印度洋特有の大形の小エビがこれに取つて代らうとしてゐるのである。恥ちわれたが何とも考へてゐないスエズの運河といふものが海中の世界にも恐ろしい生活革命化しつゝあるのである。

ヴァリ嬢 おめでた
ギツボンス君と婚約

【ロスアンゼルス發聯合】世界の映畫王國ホリッドの結婚、離婚は萬事ジャズ式のはなやかさで急速度に行はれ擾に最近において人氣女優クララ、ボウ嬢が喜劇俳優のハリー、リッチマンと結婚することになつたといふので大騒ぎを

うならせてゐる折柄今度ヴァリ嬢もメトロ、ゴールドウイン、メイヤー會社の技術監督セドリックギッボンス君と婚約が成立したとあつて大いにキネ、ファンの血を湧かしてゐる。ヴァリ嬢は人氣の點においてホリウッドでは第一流の部に屬してゐるシャンだから二十三四歳より老けて見えないが實は芳紀すでに三十四歲映畫で評判のよかつたのは『吹けば飛ぶ男』や近くは『歡樂の代價』『タイタニック』等々。ところで二人の結婚は相手が監督だからお定まりの一映畫を完成するまではいはゆる『チョット結婚』ではないかと思つたら飛んだ誤り。二人の親交は八年前ヴァリ嬢がホリウッドへやつて來た頃から今日まで續いて來たのであるがつい先達で正式の婚約が發表されたもの、一方ですでに結婚したものである

牧野省三氏 逝去す
我國映畫界の重鎭

【京都電話】かねて胃癌で京都市の自邸に療養中であつたマキノの御大で我國映畫界の重鎭牧野省三氏は二十五日午前一時遂に逝去した享年五十二

故マキノ省三氏は本邦映畫界の恩人であつて明治四十四年監督として日活に入社、故尾上松之助氏をして其に日活の基礎をかためたもので後わかれて、同氏自身の會社を組織し後に東亞と合併し更に、再び京都撮影所にたてこもりマキノ作品として特色をあらはし、本邦映畫界に對立せる、松竹、日活の中に巧みにくひいり、プロダクション聯盟を組織して大々的に活躍しその本邦映畫界の功勞者である

通行人を轢き倒し 怪自動車逃走す
犯人は度々問題を起した 米人モリスと判明

府內竹添町三丁目七十番地米國人ゼ、エッチ、モリスは二十四日午後八時三十分頃京城驛方面から自動車京四〇〇號を飛ばし東大門外昌信洞四百八十三番地先に差掛つた際前方を通行中の高陽郡纛島面上往十里米穀商林株成(四七)の右足甲を前輪でひいて轢倒して走り過ぎたのを東大門派出所巡査が認め直に黄金町一丁目派出所に手配同所平田巡査が待ちうけて停車を命じたにも拘らずそのまゝ行き過ぎてしまつたので所轄東大門署に通知、取調の結果前記モリスが操縱して居たことが明かとなり二十五日同人を呼び出して取調べ中である。なほ同人は自動車運轉を命ぜられたことがあり屢々事故を起したことのあるもので、同人の悪質極るため所轄署では嚴重處分を受けることとなりうる

きのふは 新患五名
府內の赤痢

二十三日府內に八名の赤痢患者を出したに引續き二十四日は本町署管內一名西大門署管內三名、龍山署管內一名計五名の發生を見た、現在患者六十九名、腸チフス四十二名、猩紅熱五十三名その他パラチフス、發疹チフス等の現在患者數は總計百九十四名である

演舞場問題で 陳情

[illegible]問題に關し新町側の代表は二十五日午前九時半から[illegible]に到り本府安武保安課長に對し[illegible]許可を請ふやう陳情する處あつた

遞信局がお 盆の賞與

遞信局では慣例によつて本年度上半期勤務成績の賞與として中元賞與を給與する事となり二十四日から給付するが、この恩典に浴するのは下級從業員のみで總額十一萬餘圓の金額が手交される

橋梁の流失 道路の破損甚大
平南全道の豪雨

【平壤特電】平安南道では今回の豪雨で道內の主要道路は破損、橋梁流失等のため殆ど交通不能に陷つた、現在調査中である

高級みやげ品 名物朝鮮風俗せんべい 三越・大和軒・明治屋 海市・名產商會 金山・掛橋食堂

夫を戀ふる 若妻の自殺

市內新堂洞六六番地林氏長女林某(二三)は一月程前夫に死に別れたものであるが死んだ夫のことが忘れやうとして忘れられず遂に二十四日午後五時頃同家裏二〇番地附近洋服店東方にてダウをつゝみ服毒自殺をはかり內房で苦悶中を家人が發見直に總督府醫院に入院させたが重態で手當ての結果生命は取り止めた

前首相らは 不起訴

【東京電報】田中前首相及び久原房之助氏にからまる安部勝也の告發事件は不起訴に決定した

府傭人の慰安デー

京城府廳には五百餘名の下級傭人が勤務してゐるが毎年一囘これら傭人達の慰安會を催す事になつて居り今年は來る二十八日から市外で

暑中見舞の 御贈答品は 大和軒

倶樂部で上映の池ガ代(時代劇)、社會教育(實話)、全八卷、活映畫(實話)全二卷等の鑑賞會に顔々と人氣を集めてゐる時代劇「稻妻の[illegible]」全六卷を特別公開する事となつたが同館では[illegible]等の下に開會することになつて居りその他も御招待にあづかるさうである

列車から轉落

二十五日午前八時五十分京城驛發南行五一〇號列車が出發した際見送りに來て降り後れた市內中學洞番地不詳鄭斗和(一五)は飛び降りて手足に負傷を負ひセブランス病院で加療中である

惡妻は眞平
本夫から離婚訴訟

高陽郡崇仁面東崇下里五四八番地李某(三〇)は本年一月より南里四世彩なる者と結婚し同棲して居たが出奔して以來妻は更生を求めたが本夫仁寺洞十四里某の下に再び逃げ出したので本夫は自分の非行をはかさ遂に離婚の訴訟をおこした

テント村會員出發 (ゆふべ京城驛にて)

出場チーム 決定す
都市對抗野球 は三日から

【東京電報】第三回全國都市對抗野球大會はいよ〳〵八月三日から五日間にわたつて明治神宮球場において擧行されるが出場チームは左の十四都市代表と決定した

大連市 滿洲倶樂部
京城府 全京城
門司市 門司鐵道局
呉市 全呉工廠
神戶市 神戶實業團聯盟
大阪市 全大阪
京都市 全京都
名古屋市 名古屋鐵道局
橫濱市 全橫濱
東京市 東京倶樂部
長野市 長野保險事務所
高崎市 高崎倶樂部
仙臺市 仙臺鐵道局
札幌市 札幌鐵道局

なほ組合せは八月二日午前九時半より東京日日新聞社樓上において抽籤により決定するはずで試合開始の三日は午前九時から入場式を行ひ同十時より三試合、四日は九時より四試合、五日は午前九時より二試合、六日午後一時より二試合、七日午後二時半より決勝戰を行ふことになつてゐる

神宮參拜

(二十四日) 總數四六〇人▲內譯內地人三八一人▲朝鮮人七六人▲支那人三人▲團體京城女子高普四〇人▲京都府教育視察團二一人▲學習院一八人▲前年度總數五三三四人

鼻の良藥 西養寺の 療鼻湯

一でもありますが、一面身心雙方の時でもありまする故に、日頃鼻病に罹つてる人の病勢はともするとズン〳〵と進む、鼻汁が平常より多く出て來たり鼻汁の臭ひが強くなつたり、頭の痛みが多く出て來るやうなことがありませんか

夏はどうしても、身心ともに總ての點に、抵抗力が弱るのでありますから、この時季には、最も注意して養生しなければなりません。

それには、現今で一番卓效のある西養寺の鼻病良藥「療鼻湯」を服用するのが安全である、それは日本人の身體によくきくやうに、二百年も昔から祕方として傳へられた藥で、さらに小寺新一郎氏で科學的に精製した、清涼藥の精粹で持藥として常に服用しても、決して危險な副作用を起す恐れがない許りでなく、鼻の粘膜をますます丈夫にする、ハガキで廣島縣沼隈郡西養寺宛に「療鼻之友」といふ本を送れと申し込んで御覧なさい、勿論無代で差上げるのですが、それには「療鼻湯」のお陰で鼻病が、どんなに良くなつたか、どんな風に全治したかといふ、服用者のほんとうの話や手紙が百數十通掲載してあります、その上に、我國に一番多い鼻病の詳細にわたつて可解にだれにでも判るやうに、その原因、症狀、治療法が說いてあるのです、先つて「療鼻之友」を御覧になつて「療鼻湯」を試みて頂きたい、必ずこれまで鼻カタール、蓄膿症、鼻茸等に苦しんで居られる方々でも、三伏の暑熱をさつて清爽に送れるやうな喫快さを感ぜらるゝことと信ずるのであります。

藥價 七日分 金九十錢

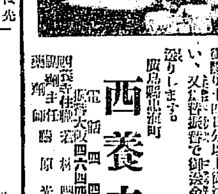

鼻病の人に頌福する西養寺大伽藍

あらゆる治療で効なき人は最後の手段として、今一度御用試下さい、遠方の方は代金引替で御申越下さい、尚お望みの方は代金不用で御送呈します。又病狀等も詳細お書きになれば御返答します。但し代金は小爲替で七日分以上御注文下さい、又は振替で御送金次第お送りします。

廣島縣沼隈郡 西養寺
電話 田 四 四
振替大阪 四六四四〇
同 大阪 四六四二一番
西養寺 住職 若林 照
京城販賣所 西原光像

月やく 下し藥を買ふ人は先ず本所へ問ひ合せてからにしないと必ず失敗します(總代理店中央あき) 産兒制限 說明書進呈
東京市京橋區… 安全確實(…) 效能明示…

胚芽米元祖 龍山精米所 電話龍山三七五番

海水浴 みやげには 安くて、良くて 買つて便利な 刑務所製品
元山刑務所賣店 松濤園

二十六日 二十七日 二十八日 二十九日
三越デー 二階
御好評の季節向德用品の奉仕提供
よせぎれ、見切反物、雜貨格安品等豐富
籐椅子特價提供
子供椅子 二圓九十錢
實用椅子 三圓
安樂椅子 十三圓
三越 京城

松濤園遊園地御案內
一、代別莊 大小各種三拾餘戶。
一、松濤園ホテル 客室の外談話室、應接室、讀書室、食堂。
一、簡易ホテル 朝鮮式料理を主とし料金最も低廉。
一、倶樂部 滯在客の爲に開放す。
一、ゴルフリング 園の裏側風光明媚の處にある。
一、娛樂機關 テニスコート、ピンポン、ブランコ、スベリ台角力土俵、貸船、貸ボート、貸網等。
一、通信と交通 信書は每日二回の集配、電信は到着の都度、電話及び託送電報の便あり交通は元山市內との間に自動車と通ひ船とが絕えず往復しつゝあり。
一、賣店 園內に三越出張所、刑務所賣店を初め日用雜貨店十數軒あり。
一、金剛山と釋王寺 金剛山には五時間釋王寺には一時間を以て達す。
元山海水浴株式會社

保証効能 勉學運動 執務旅行の 最適藥
外用活力素 最新御家庭常備藥 効能卓絕高貴劑
キコー
意識明確、疲勞快復、神經痛リウマチス、うちみ、頭痛、肩のこり、腰痛、目まい、火傷、くじき、肋膜炎、しもやけ、あせも、害虫
定價金五十錢 壹圓
(各地有名藥店にあり)
京城本町 金冠堂 本舖製
振替口座京城一二四五五

入院 隨意
內科 小兒科 上野醫院
高山太陽燈 紫外線療法
院主 上野和夫
新築移轉 永樂町二(京城日報社前) 電話本局二一五五番

滅蚊盤香 かとりせんかう 山本產
臭虫藥粉 ライオン LION
獅子牌臭虫藥粉 LION BRAND INSECT POWDER YAMAHIKO
蚤・虱・蚊・蠅・南京虫・蟻…に 殊に效力絕大

客から商店へ 商店から客へ 座談會（十一）

笠神● かういふことをいふと皆さん方をこのために御損したやうでどうも濟まないが、然し申上げなければならないやうなことになりましたから申上げるのであります。どうでせうか新聞廣告の……といへませうかね効力は……

江川● それはありますとも……

伊藤● 商品によつては確にあると思ひます。

梅澤● この廣告もいつも出してゐても餘り効果もないかしれないけれども一度に何回か……とにかくたまに大きな廣告を出すと効果がありますね。それも經濟によつてでありますが、經濟によつては少しもないやうなこともありますのない。

笠神● どうでせうか皆さん方の方では一般の商賣の内に新聞ばかりでなくて總ての廣告費といふものを計上されてゐるでせうか又廣告費として新聞社の私等に對して御希望などはありませんかね何かどういふやうにしてもらへばよろしいといふやうなことについて。

堀内● 商賣ねえ下さいませんかそれから新聞の松坂屋廣告部も見えてゐます。ら新聞にはさんであるチラシ、あれなどはどうでせうか（あれは土地の新聞はやりませんといふものあり）

高林● 新聞の廣告ほど偉大なものはない。

笠神● チラシの廣告は

松原● そりやありますけれども

堀内● しかし大したことはないやうでありますね。

笠神● これからは競爭が激しくなるのだからどうしても廣告は必要だがこれには相當金がかゝるのであるがもう少しやすくならないものでせうかね。

梅澤● もつと安くね

北村● チラシなどでも馬鹿にならないものですよ。

北村● さうでせうか、私が朝起きの前に新聞をやつてゐるので朝出さんの時チラシを三千枚ばかり各戸に配つたのでしたがねその時は僅に何も入れないで兼ねたが、まさか大して效果が出なかつたが

……これは驚きなどといふのだつたからか知れないが（一同笑ふ）で來た方は三千枚の内からの方だといふて雜種丁重に取扱つたことがありましたがね。

梅澤● 私の店では盆と正月と二回だけ新聞に廣告をするだけでありますがその時なとは幾分の効き時かな

出席者

朝鮮酒一郎氏（菓　子）大和街　梅澤　友七氏（吳　服）梅　澤
篠崎半助氏（文房具）ジノザヤ　藤野　敬夫氏（運動具）藤　野
堀内　浦朝氏（吳　服）秩父屋　東　清二氏（食料品）明治屋
齋藤　亀一氏（時　計）村　木　宮林　喜司氏（館　布宮　林
伊藤　乙彦氏（服　物）伊　藤　川井昌一氏（玩　具）サラシヤ
笠井　貞一氏（築　器）釘　木　笠神志都延氏　本社主幹
北村　喜之助氏（菓　子）北　村　松原　純一氏　本社廣告部長
　　　　　　　　　　　　　　　外本社記者三名

六時頃からどん〳〵と店にお客さんが押しかけて來て身動きもならない盛でありすがこれから見てもやはり新聞の廣告はおそろしいものですね。それでお尋ねしたいのはいら頃の何が文句であります、何時も現はれてゐる文句などは同じであります。これから先はどんなものでせうか。

廣告を出したならば相當に効果があるでせうか想像の廣告部長さんあたりに相當研究になつてゐる方だと思ひますからこの機會にお話しをして戴きたいのですが……

松原● 氏（本社廣告部長）これは私等としても如何にしたならばよい方法で廣告が出來るものかと研究をしてゐるのでありますが廣告に角少し餘を出して大きな廣告をさへすれば必ず効果があると思ひます。

梅澤● 大きな廣告はよろしいがしかし經濟といふこともあります。

松原● 更に角一ツ大きなものを

笠神● どうでせうか廣告の理解をして戴きませんか、誇り過ぎることがありませんか。それが過ぎるやうな事はないでせうか……

梅澤● それがなかゝ少し多過ぎはしないでせうか寄贈にこれをうけたまはりたいのでありますが必ず幾分を販つてゐてもそれが足りなくなると、いふ氣持ちがありませんかね。

堀内● 繁盛はとつてゐりますが私の店などは……

笠神● それがだね聞きをすると、いふやうなことはありませんかね京城金融からの要求が多くて……

堀内● 新聞、雜誌が多いから結論としてはさういふことになりますね

笠神● それはさうでせうね經濟といふことになるんですがねしかしてその効力などはどうでせうかね

堀内● マア新聞をやつてだすのもあるにはあるがしかしそれでも出せば出したゞけの効果はあるやうだ

和洋服の洗濯法
朝鮮商工業學校講師　有久龍一

服裝を愛美に傾いでゐる、綿織布、毛織布はその製織の使用範圍が綿麻、絹布の第一位と第二位とを占めて居る事を知る時に、われわれは衣服類の合理的經理をしてこれを經濟せしむることに努力しなければならぬ事は國民の義務であらうもなふて常にこれに適應せる方法それに衣料染料の化學的變化にと、の研究をおこたつてはならぬといふ考へを持つ家事科擔任の先生方さへ少いといふことは惜しい。

『洗濯くらゐ知つてゐる』『衣服についての常識くらゐある』と一般の御婦人方が考へられるのは大きな誤りで、合理的な衣服の手入や又洗濯法を實際家庭でやつてみらるゝ方々が幾人あらうか衣服にはブラシさへかければ洗濯や日毎の手入に適當な處理法だ位に考へられ、又石鹸はより多く使用しさへすればよりよく汚れが分解されるもの位に考へられる方々が今日まだ多いのであらう。洗ふ石鹸の分解を合理的に知つて洗濯すればこれまでの半分もいらない良否の見定めもせず、早く汚れの落ちる石鹸はよい石鹸だ位の考へで衣料の繊維を破壊し染色を褪色せしむる恐ろしい事を考へらるゝ人達はほんとうに少い、この繊維は不合理な處理洗濯するによつて三倍保つべきものが二倍位しか生命がないのである、繊維も比較的弱いから氣がつかない、動物性の繊維を洗ひ得られる遊離アルカリのない石鹸かどうか位は見分けの智識についても一々理論と實際の講習をこの廿七日から日報社の講堂で致すことになつてをりますから、化粧きらひの方々も是非御出席の程を。

講習科目
一、會期　七月二十六、廿七、廿八日三日間
　午前九時より午後四時迄
二、會場　太平通一丁目京城日報社來青閣
三、講師　朝鮮商工業學校講師　有久龍一氏
四、會費　一日金八拾錢（藥材洗劑、雜費共）
五、申込　當日御出席の時申込を受く
六、會員の準備品
　第一日、晒木綿七尺、四五尺位の布又はメリンスにて良又は無地新古いづれにてもよし針

やさしい家庭常識の講習
誰でも出來る新工夫染色洗濯法

學理應用 趣味の浴衣染（第一日）
根本的改良洗濯法（第二日）
洋服類のクリーニング汚點拔（第三日）

鋏、カタン白糸二十番
第二日　洗濯すべき銘仙、お召、ネル、セル、シヨール等の内一、二種、針、鋏、糸
第三日　洗濯すべき各洋服類

學理應用數十種の變化ある面白い浴衣染と云ひ石鹸が是れ迄の三分の一も要らない經理に基いた根本的改良の洗濯法や先端新時代の洋服の家庭的クリーニング法や汚點拔等、新時代の婦人として一ツも聞き逃す事の出來ない。そうして經驗の深い講師獨特の教授振りは暑中でも暑さを感ぜしめない好個絶好の講習會であります

主催　京城日報社

常夏の國の果物の食べ方
豐潤な味と芳醇な香氣

暑い常夏の國から珍り高い果物が輸入される季節となりました。南洋の果物は芳醇な香氣と豐潤な味とを持つてゐる果物が澤山ありますその二三を示しますと

◇……パパヤーこの果物にはパパインといふ強烈な消化液を多量に含んでをります、それで食後には理想的な果物でありますパパヤを食べるには二ツ割りの縱にたてに取片に切り、食鹽を少しかけるか、レモン果汁をかけてたべますに又肉類を煮る時パパヤの果肉なものをまぜると肉類がやはらかに煮えます

◇……パインアップル臺灣ハワイから輸入される様になり、一個七百匁以上、一貫二三百匁くらゐにおよぶものがあります。この果物は罐詰にしたものがありますが生のそれより數等おいしい味がありますシャーベット等にしてたべます。

◇……マンゴー　勾玉の様な形の果物で黄金色の美しい外見をしてをり、肉質は黄色でクリームの様に柔かく種より出てゐる繊維に

附着してをります。味は濃厚な甘味と魅惑的な芳香を持つてをります

◇……マンゴーステンー東印度方面から輸入されます。一寸柿に似た形をしてをりその厚い皮をはぐと赤い薄皮があり、その中から果肉となつてをります。果肉は濃い香りと澤山果汁を含んでをります。この果物はくされ易い爲に甚だ少くそれだけ珍重されます。

市内均一圓均一！
新ビュイック號其他新車輛
自動車が經濟で安全第一
タクシーの御用命は
鍾路通　京城タクシー
電話本局一〇四〇・二七四四

松平長七郎

かつて大衆文藝に新領域を拓いた劇界の鬼才村上浪六氏の名作『松平長七郎』は帝キネ東京撮影所にて映畫化され廿二日より六日間東亞クラブにて上映中である。監督は新進根本松男、キャメラは金森鐵太郎、キャストは市川右左衛門の長七郎、嵐寛壽郎の鍵の男で松本光三郎、波多秀夫、嵐山律之介その他の人々が出演してゐる。最近同館にては松平長七郎『剣雲伏魔記』前後篇通して二巻に同時代劇の第一作村上浪六原作『泣くおなつ』『お腰の』『お蝶の死』『京劇ソイリアムエスハート主演』西部大活劇『河南の獅子』クリスティ喜劇『夏名をスして暗殺』で何れも夏映畫陣を完ふせる堂々絢爛たる讃ひである松平長七郎（嵐寛壽郎）岩田信雄（大谷友右衛門）三宅安兵衛（嵐山律之助）山村右守太夫（浪尾太郎）由井正雪（淵門光三郎）議早馬から懐しい故人へ（西條琴美）親と光（平塚妻子）親子の涙と悲しみの謎（寫眞は松平長七郎の一場面）

JODK プログラム
七月廿六日　金曜日

午前一〇、〇〇　氣象概況、各地天氣豫報
一〇、三〇　料理獻立『小田發熱』日用品値段
一一、〇〇　家庭講座『家庭生活と信仰』（二）全　永俊
正午　時報、ニュース
同　ヴァイオリン伴奏
同　ピアノ伴奏
九、三五　ラヂオ體操
九、五〇　翌日プログラム發表、氣象概況、各地天氣豫報、ニュース、官廳公示事項（再放送）時報
同一〇、三〇　西洋音楽と大樂合奏
午後〇、二〇　音樂
二、一〇　婦人講座『現在婦人に適應する茶道』（一）中島　宗水
三、四五　ニュース、官廳公示事項
六、三〇　箏曲獨奏と合唱　カナタ會
七、一〇　講演『家庭生活に就いて』總督府囑託　善生永助
七、五〇　ニュース、官廳公示事項
八、〇〇　長唄『八島落官女』
新内『明鳥夢泡雪』
テノール獨唱
一、ユーアイデツー。二、荒城の月。三、江湖行樂。四、母を訪ねて（外一曲）

將棋新手合（四）
（於東京市日本橋區蠣殼町一の四　濱島木將棋所）
左香落
▲四段　關口靜雄（東京）
△二段　塚田正夫（東京）

（圖は二十一手迄の局面）

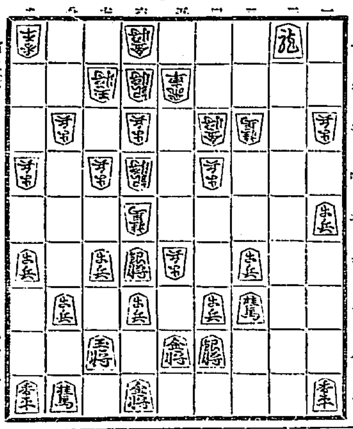

△五七歩成 ▲同　銀 △同桂成 ▲同　銀 △五一金 ▲四一角
△五三銀 ▲五四歩 △同　銀 △六六桂 ▲五五銀 ▲四七銀
△八五飛 ▲五二歩 △六一金 ▲三二角成（以下次號）

指し手の變化を解說すれば（上手）敵飛の成込みに對し、直に受けては後手の利くを見ぬので面白くない。そこで五七歩となるのは常道である（上手）五一金とよるのは、已むを得ない受けやうであるが五一銀と引くが良かつた（下手）五四歩と打ち、先手に敵飛車を攻めて、大駒の活用を圖るのは當然である（上手）八五飛と逃げて、自重するのは穩和なる手段である（下手）三二角となつて、先手に大駒の活用を圖るのは良い手順である

ニットーレコード　ツバメ印　マイクロフォン吹込

特別發賣
鐵道省・東京日々・大阪毎日新聞社發表
新鐵道唱歌　各レコードに歌詞添付　各線二十枚
　吹込　伊藤永井郁子　齊藤澤田柳吉　伊藤兒童合唱團　日東管絃團

觀世左近吹込
謠　遊行柳（八枚續）

八月新譜
唱　アルプス小唄　照井榮三
唄　登山の唄　内海一郎
　海の小唄　山口　郁子
　夏の夜の小唄
　蛍よ知るや
　ステツキガール　ニットージャズバンド
　夏の祭
　空は晴れて
　夏の雨の山王のお祭り
　土手に飛び交ふ
　夢がもの島
　わが來出の島
選ばれた各地の俚謠の粹
　搔釜甚句
　阿波盆踊
　獅子ほんかいな
　城崎小唄
　安來節
津輕小原節
よされ節
じょんがら節
　草津節
　新潟金山節
　松前追分
　よされ大漁節
　芝居見たまゝ
　田楽食ひ
　相馬大作
　國定忠治
　佐倉曙義民傳
　阿波鳴門
　八千代獅子
兒童レコード
　パウラの踊
　雨だれポツツリさん
　雪はおたり
　はなし
　昔はふんころがし
　僕は軍人大すきよ
　牛若丸
　西川武者修業
　新歳兄弟
　出世虎
　戀の黑駒
　丑五郎の改心
　水戸黄門漫遊記
　清水次郎長

蓄音器の雜誌 ニットータイムス 八月號廿五日發行
大阪市住吉區上住吉町南門前　日東タイムス社
日東蓄音器株式會社

すつきりと美しくツヤ
カガシレ固煉白粉
舞臺の肌にもよくツク
舞臺化粧の白粉

夏期御衛生と美化
衛生食器磨
食器、ガラス物、金具、木物と研磨
製造發賣　鈴木商會

時計、貴金屬、金銀器、寫眞機、活動寫眞機及材料一式
株式會社之大澤商會京城支店
京城本町一
振替京城二一三番

優良なる製品は數度の賞狀を受領す
價格の低廉は他の追從を許さず
投網並漁釣具の御用は
投網四分目二等
霞網三間
製造元　吉備商會
京城永樂町二丁目
網工場　西大門
京城各刑務所

E. 134
ミルクの王は
ワシミルク
牛乳は季節によつて成分が違ひます、然も其の衛生的取扱に就いては何を日常に大切な御子様を御任せなさいますか
ワシミルクは製造に當り原料乳を嚴重に検査するが故に一年を通じ常に均一の成分を有し、而も數十年來育込んだ商標を以て最愛の御子様の爲に常に品質の保證を致します。
御愛兒にはワシミルクを御與へ下さい。
藥屋・食料店にあり

三共獨特の製法による
三共ヴィタミンA
効力肝油の25倍
下記諸症は、不知不識の間に於けるヴィタミンAの缺乏に因ること多し、曰く　生來の虛弱者、腺病、佝僂病、夜盲症其他の眼炎小兒發育障碍、榮養障碍諸症等……
而して本營養素の補給は一般疾病に對する抵抗力を增强すと稱せらる……
詳細說明書あり、御申越次第進呈す
御購求の節は三共ヴィタミンAと御指定を乞ふ
包裝　50球入　100球入　1000球入の三種
東京室町
三共株式會社
大阪、釜山、京城、臺北

院長　醫學士　村上龍藏
村上内科小兒科病院
京城府永樂町二丁目（電車停留場前）
電話本局　三六一三番

在庫豐富―基礎堅實―優良特賣
農工用諸機械は
信用ある
型錄進呈
主なる特約品
クボタ石油發動機
ゼツト石油發動機
クボタ鉻用發動機
S.L.M.電動機
木下式油壓機
HMG式油壓機
明電舍電氣モートル
尾上式大豆粕粉碎機
ミヤオ式精米機
開村式精麥機
西崎特許製ポンプ
KTNバチカルポンプ
釜山府大倉町三丁目
忽那機械販賣部
電話長二九〇三番
振替釜山四四七番

酒類取引方法の改善に就て(二)

朝鮮酒造協會 山本薫氏

これで安全なる利益を得んとすれば勢ひ販賣價格の上において品上をなすか或は生産費を低減つて低減した粗惡ならざる品を生産するか、販賣を縮少して資本の固定を少からしむるか三途の外に選ぶ處がない、しかし販賣價格の値上は社會的通念で從つて一定の安價格がなければ消費のいちじるしき減退を招くことになり、品質を下げることは生産者の面目と社會的信用とを落すこととなつてとるべき手段ではない、また販路を縮少することは生産者自然的向上心を傷つける譯、その環境が容易にそれを許さないものである、五、十代の趨勢は現金主義、取引上の理想とする處は現金主義で行はれる事であるといへど、朝鮮の如く永い慣習の取引方法を今急に一足飛びで現金とすることは不可能である、從來六十日のサイドが多ければこれを五十日に繰上げ、五十日が多ければ四十日に繰上げる等適宜の措置をとるべきである、四十日より三十日、三十日より二十日、十五日、十日つひには現金にする事である、過渡期においては多少不便を生ずるであらうが何でもない、一度現金としたならばその後は絶對同一である或は過渡期における緩和策として現金ならば幾何、延ならば幾何とその間に差違を附し、金利を負擔にするのも一方法であらう、かくの如き取引が常則として行はれる事になれば資本運用の圓滑となつて商品の供給上勢ひ廉價に販賣をなす事を得るのである

大正元年來の物價 生活必要品は暴騰

京城府勸業係調査

京城府勸業係での調査に係る京城府内の生活必需品の物價指數を比較對照して見ると左の數字の如く大正元年に比べて十七年後の昭和三年は平均二十四割三分四分の騰貴で甘藷、馬鈴薯、食鹽等の六倍の品騰を最高とし、大麥の十一割六分が最低で、下落したものは一品もない

品名	大正元年	大正十年	昭和三年
精米	一〇〇	[illegible]	[illegible]
大麥	一〇〇	[illegible]	[illegible]
小麥	一〇〇	[illegible]	[illegible]
粟	一〇〇	[illegible]	[illegible]
大豆	一〇〇	[illegible]	[illegible]
小豆	一〇〇	[illegible]	[illegible]
朝鮮味噌	一〇〇	[illegible]	[illegible]
白砂糖	一〇〇	[illegible]	[illegible]
赤砂糖	一〇〇	[illegible]	[illegible]
内地醤油	一〇〇	[illegible]	[illegible]
朝鮮醤油	一〇〇	[illegible]	[illegible]
澤庵	一〇〇	[illegible]	[illegible]
菜漬	一〇〇	[illegible]	[illegible]
鷄卵	一〇〇	[illegible]	[illegible]
麥粉	一〇〇	—	[illegible]
明太魚	一〇〇	[illegible]	[illegible]
甘藷(四年度)	一〇〇	[illegible]	[illegible]
馬鈴薯(四年度)	一〇〇	[illegible]	[illegible]
食鹽(二年度)	一〇〇	[illegible]	[illegible]
牛肉	一〇〇	[illegible]	[illegible]
木炭	一〇〇	[illegible]	[illegible]
薪	一〇〇	[illegible]	[illegible]
石炭	一〇〇	[illegible]	[illegible]
石油(二年度)	一〇〇	[illegible]	[illegible]
日本木綿・白木綿・小巾	一〇〇	[illegible]	[illegible]
朝鮮紙	一〇〇	[illegible]	[illegible]
角材(二年度)	一〇〇	[illegible]	[illegible]
平均	一〇〇	[illegible]	[illegible]

京城物價騰貴

鮮銀調査

鮮銀調査 六月中の京城重要物價平均指數は明治四十三年七月の相場を一〇〇として算出すれば左の如し

生産品	二三一、四三
輸移入品	一七八、五七
平均	二〇六、七六

即ち前月中に比し生産品は一、七四の騰貴輸移入品は一、三六の低落を見たので綜合平均指數は〇、二九の騰貴を示した更にこれを前年同月中の指數を一〇〇とすれば生産品三、九八輸移入品四、〇七平均三、九八を暴落の示してゐる

海上保險が對友貿易に期待

露支問題で

鮮内の海上保險界は年來米穀不振をつげてゐた、即ち海上保險として最も重視してゐる朝鮮米は昨年度の凶作祟を受けて移出が頓に減はず、又海上保險界の不振の者にしても、この不振の回復はひされてはかへらしい書を見なかつたので、鮮銀に

生産者の面目と社會的信用とを

(前承) 生産者の面目と社會的信用とを落すこととなつて…(以下本文) ことは生産者自然的向上心を傷つける譯、その環境が容易にそれを許さないものである…四十日より三十日、三十日より二十日、十五日、十日つひには現金にする事である、過渡期においては多少不便を生ずるであらうが何でもない、一度現金としたならばその後は絶對同一である或はまた過渡期における緩和策として現金ならば幾何、延ならば幾何とその間に差違を附し、金利を負擔にするのも一方法であらう、かくの如き取引が常則として行はれる事になれば資本運用の圓滑となつて商品の供給上勢ひ廉價に販賣をなす事を得るのである

移出に不正なし

本府三井技師談

ない不成績のうちに今日に至つたしかも現内閣の徹底的緊縮政策は一般商品界を益々沈滯せしめる一方なので、本年の海上保險界に取つてはまさに厄年の觀があつた併し今回の露支間の國交斷絶を我國の對支貿易には非常な好影響を與へ、かつ十九日支那政府の發表した排日禁止令によつて今後排日運動も徐々緩和される模樣であり、かつ昨今の鐵道漸次匯回の狀態では朝鮮以來不振に陷ふやうになつたので朝鮮對支貿易も漸次通常の狀態に回復し昨今はその對として鮮滿以來不振を續けてゐた砂糖および小麥粉の輸出もやゝ色めいて來た傾向がある、從つて今回の露支間の突發事件に伴ふ對支貿易の好轉に對して不振に惱む海上保險も一縷を望みをかけるやうになつた

ツサルドシベリスキー、カガン、三井、三菱間の巨商筋の取扱となつてゐたものである。豆粕小麥は主として内地行で三井、三菱日清、北滿製油、佐賀商店等の取扱ひある。從つてこれ等の貿易商は相當打撃を受けるのは勿論であるが、これと同時に川崎、山下、近海郵船、國際運輸等の海運業者も大打撃を被ることになる、今後この形勢が相當續くとすれば自然大連經由となるであらうが今のところ北滿を根據地とする貿易業者は何れも浦汐經由で採算して居り從つて手配をしてゐたものである從つて貿易業者の打撃が一番大きい、只幸なことには折柄閑散期で取引は至極閑散であつたから打撃は割合に少くて濟んだものと思はれる

内地移出の朝鮮米に滿洲、露領の粟また内地過剩米等の劣惡米を混入する不正商品があると内地米穀商中には取引上種々譏議をつけるものがあるが、かゝる劣惡米混入の事實は全然ないと三井技師は左の如く語つた

朝鮮米に朝鮮以外の産米を混入し之を朝鮮米として輸移出し朝鮮米の聲價を損傷せしむる虞ある品は滿洲粟、支那米、及内地過剰米等である、故に之が取締の方法として各地税關と常に聯絡を密にし且米穀檢查規則に依り朝鮮産以外の米を輸移出入又は他道より搬出入した者は其の旨を直に所轄檢查所に屆出しめ更に其の現物を使用する場合は檢查所の承認を受けしめ檢查所に於て必要と認めたときは檢查所員を派遣し「支那米」に對しては『殘(色赤)』の記號を押捺し一見朝鮮米に非ざることを認識し得る方途を講ぜしむると共に之が移動に付ては仕出地の檢查所より仕向地の檢查所に通知せしめ之が處分の狀況を監視せしめ朝鮮米に混入等の不正行爲を取締りてゐる、從て朝鮮米是等の他地產米を混入せる事實は全然ないのである、尚最近産米の最近に於ける輸移入高を示すに左の通りである

	滿洲粟	支那米	内地米
昭和二年	[illegible]	[illegible]	[illegible]
同三年	[illegible]	[illegible]	[illegible]
同四年(六月迄)	[illegible]	[illegible]	[illegible]

北滿巨商の打撃甚大

閑散期で幸ひ

東支鐵道をめぐる露支の紛擾が北滿貿易におよぼす影響について廿五日朝入城した平田國際運輸常務の觀測を綜合すれば大體左の通りである

國交は斷絶しても干戈を交へるまでには至るまい、東支鐵道は國際補路であるから列國も默つては居まいし、露支の兵力から見ても國内の事情から云つても國境で小競合の程度に止まり大部隊の衝突などはあるまい只このまゝこの形勢が持續されればハルビンを中心とした北滿貨物の輸出入には大影響がある目下輸送中の貨物は國境ポクラニーチナヤに七百車、滿洲里に一千百車、合計一千八百車で約三萬トンの見込みであるが大豆、豆粕、小麥其他雜貨が主でこれ等は何れも浦潮經由の取引となつてゐたもので運送の途が絶たれて仕舞つた譯である。このうち大豆は歐洲輸出が主で、ツ

京城での交渉は双方とも氣乘薄

埒があかぬ運合問題

運合問題は平田國際常務の入城をまちて鮮運局の肚裏りで運合側と國際合側との交渉が遲からず京城で開催さるゝものと豫想されてゐたが、平田氏は東支鐵道問題で北滿の形勢が急迫してゐるのと運送業界が運轉の敗化により事態が紛糾してゐるため會運を急ぎおそくとも二十大臣には京城を出發するため會議に京城の交渉に殆んど手をつけることになつたため、國際側には何等交渉の申出もない、しかして東京における交渉は國際側において今夏に入つて東京に於ける政府の意嚮に從ふ事になるらしく仁川の交渉を持續するも要點が一致せず、このまゝで容易に解決を見るまで交渉のやうなことはあるまいといつて居る

結策を圖り合同に邁進

平田國運常務談

國際運輸常務平田驥一郎氏は昆野氏と同じく廿五日朝入城朝鮮ホテルに入つたが東京の運合交渉その他につき次の如く語る

朝鮮の運合問題から通運及び同盟側が脱退したにとけ業界安定のため總督至極で若しこのまゝ殘つた國運及び合同派と通運及反對派との二大勢力が相搏抗して自然の推移にまかせることになれば朝鮮のみならず内地にまで波及し、頗る困難な狀態を現出するは明かで獨り運送業界のみならず一般經濟界も迷惑をかけることになり、閑却し先驅を以つて任じてゐる

運送業の使命に鑑みて故に一般業者は深くその點に顧み業界の安定を圖るべく努力しなくてはならぬ、殊に多くの取引店代理店等の系統を率ひてゐるものとしては何時かそれに適當な救濟策を講ずる責任がある國際運輸としてはその立場上、殘留せる多數の業者と握手して計畫を進めて行くことには確信があり一歩も讓らぬ覺悟はあるが如上の見地から

通運に復歸

を望み、通運は五十餘はこの力は脱退した、前會社の用務もあつたが大部分は合同側に入つた、しかしてその間には、鐵道省を初め、鄉誠之助男、細田前運輸局長、又最近には大村鐵道局長等一再ならず調停に努められ私は終始一貫妥協の精神を以つて自重し一致につとめたが不幸にして

妥協は不成立

に至つた其の理非かいづれにあるかは大方の識者の判斷にまかせるとして、少くとも私は讓るべきは讓り、最善をつくして來た從つて今後の成行がどうあらうと仕方はないと考へてゐる」この上は私共は國道局と

荷主の支援

をたのみに千二百店の多數業者の結果をはかり、一路右經合同に邁進し、一般社會の期待にそひたいと考へてゐる。只國際運輸としては見切である通運と鐘を鳴らなくてはならなくなつたことは、その理非は別として、私共の不明の致すところとして面目ないと思ふ。しかし勢の赴くところ致し方がない、だが

合同非合同

といふも、いかなる立場から見るもこれは河水の合流するが如く、いづれの時にか合同すべき運命にあることは何人も疑ないところと思ふ、從つて通運も同盟側も深くこの點を考慮されこと、相提携さるゝ時期の一日も速かに到來すべきことを望む、それがお互業者の利益であるのみならず朝鮮開發に寄與するゆゑんである

仁川穀物協會の運賃割戻問題に對する意嚮

【仁川電話】仁川穀物協會の鮮鐵會に對する運賃割戻問題については未だ鮮鐵當局において態度を明かにしないが鮮鐵當局の意向はこの際協會としての態度を中止し經濟的立場とした上協會の基金へ五千圓を寄附し、なほ協會が本年度中に要した會議士その他の費用全部を鮮鐵で負擔するといふことになつた模様で近く右の點を以て協會に申し照會を寄へるらしい

金剛電の送電舊復す

中臺里發電所の故障で送電不能であつた金剛山電鐵の發電所復舊への給電は十九日その一部が復舊して二千キロの送電を開始して以來金剛山電氣側では復舊を急いでゐたがいよいよ廿五日に至り全部復舊の見込が立ち、同夜より常態に復して八千キロの送電を行ふことゝなつた

	單位千ボ	比前日	增減
發行高	[illegible]	[illegible]	[illegible]
正貨準備	[illegible]	[illegible]	[illegible]
保證準備	[illegible]	[illegible]	[illegible]

鮮銀勘定(廿四日)

日銀勘定(二十四日)

海外經濟電報

倫敦銀塊

東京コール(廿五日)

翌日物 八厘 ヨリ一錢一厘
無條件 八厘 ヨリ一錢一厘
普通 九厘 ヨリ一錢一厘

倫敦銀塊 二四片一六分七
紐育銀塊 五二仙八分五
倫敦向 一志一〇片卅二分卅七
紐育向 四六弗八分一
上海向 七八両八分一

對外爲替相場(廿五日)

米棉 [illegible]
印棉 [illegible]
英米綿布 [illegible]
スチール株 [illegible]
アナゴンダ株 [illegible]

取引停止

府内南大門市場 魚問 鳳凰閣 玉鳳館

落穗

▲東拓株の減資無外國に私情を寄せ大村鮮銀總裁は政府の決意がたくまでにかゝのよろしくなんでもい、と泣ごとを並べ立てゝ一寸待つた▲何しろあのどら島の拂ひ通ち新興州の、多田なんていふのか「來まで一枚加へてゐるのだが▲それでも今度は微力如何ともなしすに仕方なしと蔵相を納得せしめるのだから余程のとであらう▲鐵道局を救ふには自然の分裂も覺悟と云ふ▲聞いてゐても小氣味がいゝ話だ▲鐵道局は財界と共に起ちに事のため出動して公用は國家の爲めにたる出▲時機を見極めたるは政治家として然らほかは股肱たる人々にはこれを聞いて感嘆にはちとも甲斐がいたい人間は世ないのかなア、

株式

凡調に推移

動機乏しく

前場

二十四日後場不味に小甘みし、新物に今朝は四圓の不味を反映し地場は手控へで低い一本の百〇一圓の手を入れて仕手ば全く寄り見送りし東新中心の保合を示した、跡反地は寄付きで一圓を取つたかくて昨日後場止に比し東新三十錢高の凡調を示した

後場急落

後場 前場凡調の跡先、後場は阪地の下押しに嫌氣し東新は百圓九十錢と前止より一圓三十錢安に寄付き爾後も四圓の範圍に低落前後新の防戰に相當苦心してゐた

諸株はヂリ貧

難問題を前に

露支問題も支那國民政府の態度の軟化によつて失望甚だしく遂に硬派の解決問題が横はりてはその陰鬱は中の陰氣と軟派の策動を喚起して二十四日は東新を初め諸株一齊に低落した、併し過日惡材の出現によつて相當賣却かれた跡なので一本調子の低落は望めず今朝は又復一服狀態を演じ賣買共に手控へ勝ちとなつてゐた、何分前途に踏轍の不解決問題が横はりてはそれは比較的不安ぎで賈物へ向はず却つて仕手無氣力に馴れ勝手に此ほかも當相場も高値と共に此頃ヂリ貧の狀態を示すであらうとも觀られた

底練の中に暫くは小波瀾

中旬貿易の大山題で市場人氣は賣買共に人氣を殺して

金龍の東新買

主なる手口

今朝も依然不味を續けるので商内は全く寂しく只東新のみに限られ目立つたものとしては金山を初め小口に對し金龍一店がよく買つた、かくて昨後場の出來高四〇枚に比し今朝は大新一、東新四〇合計四五〇枚であつた、主なる手口左の如し

	賣方	買方
東新	松山一九〇大林六〇京二三〇枚以上の手口左の如し	[illegible]

株式(日)

京取短期

銘柄	寄付	大引	高値	安値
京取 前	[illegible]	[illegible]	[illegible]	[illegible]
京取 後	[illegible]	[illegible]	[illegible]	[illegible]
鐘新 前	[illegible]	[illegible]	[illegible]	[illegible]
鐘新 後	[illegible]	[illegible]	[illegible]	[illegible]
大新 前	[illegible]	[illegible]	[illegible]	[illegible]
大新 後	[illegible]	[illegible]	[illegible]	[illegible]
安取 前	[illegible]	[illegible]	[illegible]	[illegible]
安取 後	[illegible]	[illegible]	[illegible]	[illegible]
東新 前	[illegible]	[illegible]	[illegible]	[illegible]
東新 後	[illegible]	[illegible]	[illegible]	[illegible]

算定と日歩

銘柄	算定	日歩	代引
京取	[illegible]	[illegible]	[illegible]
仁取	[illegible]	[illegible]	[illegible]
同新	[illegible]	[illegible]	[illegible]
大新	[illegible]	[illegible]	[illegible]
安取	[illegible]	[illegible]	[illegible]
鐘新	[illegible]	[illegible]	[illegible]
東新	[illegible]	[illegible]	[illegible]
朝電	[illegible]	[illegible]	[illegible]
日産	[illegible]	[illegible]	[illegible]

東株短期市場

安東株式

	寄付	大引	高値	安値
前	[illegible]	[illegible]	[illegible]	[illegible]
後	[illegible]	[illegible]	[illegible]	[illegible]

日本株式

	前寄	前引	後寄	後引
日本	[illegible]	[illegible]	[illegible]	[illegible]

つよきよわき

株式 かつて滿株は解禁恐れるにたらずとして、わざ〳〵兜町三界まで出張してその認識に努めたが、相場は皮肉なもので遂に暴落となり、諸株は遂に憂鬱した▲市人のうちにはこの憂鬱な眺めて恐怖するの要なし、株價は餘りに安過ぎると激しい陥をしてゐた▲何しろ硬派連中は恐怖の念に驅られてゐるため商内はまる切り閑散で全く動りない、矢張りこ

期米 相場が弱い振りしてピンと來る所になかなか〳〵傷り難いものがある

△聞けば安値から百五十丁程こをすき戻りと見て人氣はます〳〵弱氣一方に向ふと見るとかの相場の綾としても又頭の好所が見たいことは、もうこの邊は一寸判らぬ所だがその資物が一巡するとピンと跳返す事はどうやら理外の理で飛出しさうな氣もする

△何れにしても天下は通り持ちであるとの見解もあるが、安値も自取が肝心である

大株短期

銘柄	寄付	大引	高値	安値
大新 前	[illegible]	[illegible]	[illegible]	[illegible]
大新 後	[illegible]	[illegible]	[illegible]	[illegible]
鐘新 前	[illegible]	[illegible]	[illegible]	[illegible]
鐘新 後	[illegible]	[illegible]	[illegible]	[illegible]
日産 前	[illegible]	[illegible]	[illegible]	[illegible]
日産 後	[illegible]	[illegible]	[illegible]	[illegible]
東新 前	[illegible]	[illegible]	[illegible]	[illegible]
東新 後	[illegible]	[illegible]	[illegible]	[illegible]
日魯 前	[illegible]	[illegible]	[illegible]	[illegible]
日魯 後	[illegible]	[illegible]	[illegible]	[illegible]

大株長期

銘柄	前寄	前引	後寄	後引
大株	[illegible]	[illegible]	[illegible]	[illegible]
同新	[illegible]	[illegible]	[illegible]	[illegible]
日産	[illegible]	[illegible]	[illegible]	[illegible]
同新	[illegible]	[illegible]	[illegible]	[illegible]
同船	[illegible]	[illegible]	[illegible]	[illegible]
鐘紡	[illegible]	[illegible]	[illegible]	[illegible]
同新	[illegible]	[illegible]	[illegible]	[illegible]
日魯	[illegible]	[illegible]	[illegible]	[illegible]

短期建玉表

	賣方	買方	建玉表
京取	[illegible]	[illegible]	[illegible]
新	[illegible]	[illegible]	[illegible]
大新	[illegible]	[illegible]	[illegible]
東新	[illegible]	[illegible]	[illegible]
鐘新	[illegible]	[illegible]	[illegible]
仁取	[illegible]	[illegible]	[illegible]
安取	[illegible]	[illegible]	[illegible]

出來高　長期 [illegible]　短期 [illegible]　當日 [illegible]

期米

軟派の煎れ買ひで一段と吹上ぐ

目先强硬の狀態

前場 昨後場は戻持ちの賣物と買方の利喰急ぎで一寸上げ一巡と云ふ光景を呈したるが、今朝は阪地の上放れに又復利喰筋の買物現れ中物二十五圓先限二十六圓三十九とも十五錢高に寄付き其後阪地の引締りで小口賣方の煎れ買ひを呼び三節は凄くも六十九錢と吹き上げ買方の利喰ひ多きや好商戾りと見る賣物にアトは六十錢から五十錢際に嫌ひ又振り、しかし引際當限が二十六圓四十錢の爆發に恐怖的買物現れ再び六十九錢跳返し、もう一段の强騰は免れ難き

後場 前場吹上せし折柄、後場は阪地の一服を入れて人氣は稍落着き先限二十四圓六十錢と前止より八錢安に寄付き、二節五十七錢、三節六十三錢と稍落着き結局前場の如く大引した

思慮ある仕手は買玉を仕込か

毎年七月下旬は稍付も一巡終つて八月出しの間際に際して居た模様の賣物も多數であるが本年は稍付も期間の中頃に漸次鎭靜し出した、從つて今や期米の入氣に相上の好望と眞の思惑ある手は安値を見るのに拘らず毎日の相場で玄米にせよ多い日で一

東京現株

銘柄	寄付	大引	高値	安値
滿鐵	[illegible]	[illegible]	[illegible]	[illegible]
同新	[illegible]	[illegible]	[illegible]	[illegible]
東拓	[illegible]	[illegible]	[illegible]	[illegible]
同新	[illegible]	[illegible]	[illegible]	[illegible]
富士紡	[illegible]	[illegible]	[illegible]	[illegible]
日石	[illegible]	[illegible]	[illegible]	[illegible]
滿毛	[illegible]	[illegible]	[illegible]	[illegible]

期米(廿五日) ▲仁川

限月	前場 當限	中限	先限	後場 當限	中限	先限
(一)	[illegible]	[illegible]	[illegible]	[illegible]	[illegible]	[illegible]
(二)	[illegible]	[illegible]	[illegible]	[illegible]	[illegible]	[illegible]
(三)	[illegible]	[illegible]	[illegible]	[illegible]	[illegible]	[illegible]
(四)	[illegible]	[illegible]	[illegible]	[illegible]	[illegible]	[illegible]
(五)	[illegible]	[illegible]	[illegible]	[illegible]	[illegible]	[illegible]
(六)	[illegible]	[illegible]	[illegible]	[illegible]	[illegible]	[illegible]
(七)	[illegible]	[illegible]	[illegible]	[illegible]	[illegible]	[illegible]
(八)	[illegible]	[illegible]	[illegible]	[illegible]	[illegible]	[illegible]
(九)	[illegible]	[illegible]	[illegible]	[illegible]	[illegible]	[illegible]
(十)	[illegible]	[illegible]	[illegible]	[illegible]	[illegible]	[illegible]

帳入値段(石)　[illegible]　出來高 [illegible]　累計 [illegible]

◇東京　◇大阪　◇下關　◇兵庫　◇桑名

	前場	後場
當限 寄	[illegible]	[illegible]
中限 寄	[illegible]	[illegible]
先限 寄付	[illegible]	[illegible]
止め	[illegible]	[illegible]

現株屋デ利率ニ古キ歴史ヲ有シ確實ナル親切ナル定評アル

ベニマゴ現株店

本店 釜山府本町二丁目
出張所 京城明治町一丁目

本玉

賣五〇金秀五〇田中通四〇日榮三〇▲買方金融二九〇立山九〇二十五日前場までに於ける百枚以上の手口左の如し

京取 賣方京證二九〇成浩一〇〇新田五〇▲買方松山五四〇正崎二七〇山口一一〇

大新 賣方田中通二一〇▲買方松山一九〇新田一一〇

東新 賣方田中通六〇〇日榮三九〇日井三三〇松山二六〇大林一八〇立山一五〇山口一二〇▲買方新田六六〇京證六三〇立山五三〇松山一四〇

京長期乘替値段

京取長期乘替値段並に枚數左の如し

▲京取二十四圓金秀百三十枚▲京取二十四圓十錢松山百二十枚

京短期配當落

京取市場では東拓新、鐘紡新を二十七日前場、朝紡は三十日前場より各々短期取引を配當落となす

大阪期米市況(前場)

神戸高で高氣配に立會へば七圓十一錢と十四錢方上放れて始まりアト利喰に二十一錢と引締め手詰め買ひに更に三十錢から三十四錢と品薄し買物落ひ兼ねて三十九錢と高値引となつた

仁川穀米各店假合

	賣方	買方
當限	[illegible]	[illegible]
中限	[illegible]	[illegible]
先限	[illegible]	[illegible]

大阪底意强硬

【大阪電報】正米賣行頗る良好に四十錢高なるも賣派の戻り賣りに高値伸惱みしも底意は强硬であると

地合から見た今後の相場

二百匁紗ない時は値が出、六十匁から只の一匁も奮發のない日さへあると云ふ狀態である、從つて在來の如きは一週間に一萬石以上も激減し此の調子で行くと現在仁川に停滯する在米六萬以内外の米では今後新穀の生れる迄で食ひ繋け得るかは甚だ疑問である殊に、本年は内地取引不振の反面地方的に消化する米が多いので此の九月頃が來となつた頃は特に在米は何所も枯渇し渡米不足に締め上げが利くかも知れないとて思慮ある手日は此處買玉を仕込み期近で一と勝負張らうと云ふ向が漸次增加せんとする情勢であつた

上げ相場は下げ相場と異なりそう急速に行くものでない殊に、買方は痛手を負ふた揚句に賣方は當つて居るさいであるから双方感力の上から云ふても此邊は戻り待ちの賣物旺盛に伸惱む事は已むを得ない、其所へ頭上の鮮氣はあくまで良好を續け何に一つとして買ひから出る手掛りのない相場である高値上げ足の鈍るのは當然である然し一と頭の樣に引返した相場が脆ろく崩れない事はそれ丈け底力が培養されて來た結果と見るより外ないのみか尺前寸退の歩調を以つて引締る事は人氣の實鳴ひに歸する地場が上發成に一致せる時に生ずる現象であるから鯉ひつゝある節好の戻りと見て賣募ひつゝある人氣の反動尚を出現する事に至らぬとも限らないと觀測せる玄人筋が多い

南鮮は好天氣

仁川觀測所報

現今は土用中とて天候の良否は作柄に重大な關係を有し憂いては相場にも影響は免れないので其成行きに付ては一般に注視せる所であるが今回仁川觀測所の天氣豫報に依ると高氣壓は本邦東の海上に七百六十一ミリを示し其の勢力は内地から朝鮮南部に及び一方低氣壓は滿洲北部に七百五十二ミリを示し殆と停滯狀態である從つて、支那は曇雲せるも滿洲から西鮮方面にかけては雨の個所が多く雨量も數十ミリに達し南鮮から内地一般は當分晴天が續く見込みであると

期米後場休會

大阪期米後場は例年の通り天神祭禮に付き休會

大阪期米手振(前場)

賣方は荒井、上瀧、龍額にて買方は福田、芳賀、牛尾であつた

鮮内延べ(廿五日前場)

限月	寄付	大引	高値	安値
◇釜山(角ケ谷良・九ケ谷良・出來高)	[illegible]	[illegible]	[illegible]	[illegible]
七米	[illegible]	[illegible]	[illegible]	[illegible]
八中	[illegible]	[illegible]	[illegible]	[illegible]
八米	[illegible]	[illegible]	[illegible]	[illegible]
九中	[illegible]	[illegible]	[illegible]	[illegible]
◇大邱(現物穀良都・神力・出來高)	[illegible]	[illegible]	[illegible]	[illegible]
七米	[illegible]	[illegible]	[illegible]	[illegible]
八中	[illegible]	[illegible]	[illegible]	[illegible]
八米	[illegible]	[illegible]	[illegible]	[illegible]
九中	[illegible]	[illegible]	[illegible]	[illegible]
◇群山(現物丸七三等・同四等・出來高)	[illegible]	[illegible]	[illegible]	[illegible]
七米	[illegible]	[illegible]	[illegible]	[illegible]
八中	[illegible]	[illegible]	[illegible]	[illegible]
八米	[illegible]	[illegible]	[illegible]	[illegible]
九中	[illegible]	[illegible]	[illegible]	[illegible]

◇大阪綿花

	寄付	止め
前場當限	[illegible]	[illegible]
前場先限	[illegible]	[illegible]
後場當限	[illegible]	[illegible]
後場先限	[illegible]	[illegible]

大阪期米場合

	賣方	買方	取組高
當限	[illegible]	[illegible]	[illegible]
中限	[illegible]	[illegible]	[illegible]
先限	[illegible]	[illegible]	[illegible]

◇大阪棉絲前場(二十五セノチメートル)

限月	寄付	同引	寄付	同引
七月限	[illegible]	[illegible]	[illegible]	[illegible]
八月限	[illegible]	[illegible]	[illegible]	[illegible]
九月限	[illegible]	[illegible]	[illegible]	[illegible]
十月限	[illegible]	[illegible]	[illegible]	[illegible]
十一月限	[illegible]	[illegible]	[illegible]	[illegible]
十二月限	[illegible]	[illegible]	[illegible]	[illegible]
一月限	[illegible]	[illegible]	[illegible]	[illegible]

◇横濱生絲

	寄付	止め
前場當限	[illegible]	[illegible]
先限	[illegible]	[illegible]
後場當限	[illegible]	[illegible]
先限	[illegible]	[illegible]
現物(新格)	[illegible]	

◇鐘紡(前日 本日)

	前日	本日
中限 後寄	[illegible]	[illegible]
當限	[illegible]	[illegible]
先限	[illegible]	[illegible]

大阪砂糖前後場

	寄付	大引
當限 前	[illegible]	[illegible]
當限 後	[illegible]	[illegible]
先限 前	[illegible]	[illegible]
先限 後	[illegible]	[illegible]

大阪砂糖現物

日糖(ST)現物 二十二圓九十七錢
賣買中値

市中米標準値

丸キ四等鮮米 二六圓一〇〇
白米卸値(石) 二二圓五〇
仁川一等白米 二八圓三〇〇

京城手形交換高(廿五日)

枚數 [illegible]
金額 [illegible]

鮮内延べ(廿五日後場)

	寄付	大引
◇釜山 出來高		
七米	[illegible]	[illegible]
八中	[illegible]	[illegible]
八米	[illegible]	[illegible]
九中	[illegible]	[illegible]
◇大邱 出來高		
七米	[illegible]	[illegible]
八中	[illegible]	[illegible]
八米	[illegible]	[illegible]
九中	[illegible]	[illegible]
◇群山 出來高		
七米	[illegible]	[illegible]
八中	[illegible]	[illegible]
八米	[illegible]	[illegible]
九中	[illegible]	[illegible]

正米

京城 ㊤三等二十六圓五十錢鮮米上二十六圓四十錢地搗玄米上二十五圓三十錢下二十四圓四十錢一等精白二十一圓五十錢鮮白米上二十二圓七十錢次上八錢ご直中八錢下七錢七厘

仁川 ㊤四三等廿六圓卅五錢輪卅九錢丸三等卅五圓五十錢九四圓卅五圓卅五圓五十錢ヘ四錢卅一錢八厘在來籾七錢五厘尾石拔三等卅六圓五十錢左記の如く

大豆 賣り物三十八圓二十八圓三十八錢縞の一等白米二十八圓五十錢の唱へなるが新荷の品は何れも薄地の荷物を上物七十錢八厘在來籾七錢五厘、不賣れの爲め買氣なく方賣方も内地容易に氣合が落す又一方賣方も内地の買物を釣つて居る狀態であつた

大邱 各地の反動に人氣は著しく引締り早くも四、五十錢方反撥の發揚となり精米筋も頗る強き保で見く賣ひ殺良二十五圓五十錢神力二十四圓八十錢見留を唱へ相當の取引があつた

大豆 畑山西大豆平澤十圓九十錢の唱へなるが何れも品不足で取引は小口物に過ぎない狀態であつた

西氷原三等十七圓五十錢白川十七圓水原島山十六圓三十錢溫州天安

俠艶靈劍 [107]

平山蘆江閲　藤島一虎作　竹中英太郎畫

哀戀悲戀(九)

此處は磯幕製天町の小唄師匠、坂田小唄師匠の生家の住居である。

「寛十郎さん、一緒に行つておくれだらうね」

と、お妙は何時になく緊張した面持ちで、爐邊の中に紫炷を入れて、行燈を引寄せ、寛を配んである寛十郎に呼びかけた。

「行くよ」

寛十郎は駄を伏せると、寛十郎はスック起き直つた。

「では遺品の脇差が手に這入らないでも決行仕掛といふのだな」

「死なれてしまつては何にもならないからね。仕方がないさ」

「そりやさうだ」

「品物だけは、どうかして取り返さうと思つてゐたけれど……」

お妙の聲は悲痛に顫いた。

母の遺品月輪脇差の置物、それを取返さないうちに、肝腎の張本人は、半左衛門の獨鈷はだんだんと尾くなつて行つた。死なれてしまつては、お妙は半左衛門の恨みが晴らせない。で、お妙はいよ〳〵半左衛門を討ち果さうと決心したのだ。

「殺つてしまつたあとは、暫く江戸住居は出來ないかも知れないね、寛十郎さん」

「さうなるだらうな」

「お母さんにはお氣の毒だが、勝れ縁だと思つて諦めしておくれ」

「ハハハ……腐れ縁か?」

寛十郎は何故やうに苦笑した。同じ腐れ縁なら、もう少し意味のある腐れ縁になつて欲しい寛十郎であらう。自惚とも自棄ともつかぬものが寂寞と寛十郎の胸の中に湧き起こつてきた。

「ナア、お妙」

「えゝ?」

「これ迄の罪みた、今夜だけはお前のいふやうに一緒に行かう。で今夜の仕事を片づけたら、俺アお前とはお別れとするよ」

「エッ」

「何時迄お前の厄介になつてゐても、所詮は同じだ。一人になつて、思ふ存分の事をやつて見る心算だ」

「……………」

「お名残りに一杯飲はうか?」

切れの長い眼が冴へて、ぐつと目先を引緊めてはゐるが、何處か心の寂寥を隱さうとするところがある。

人を人とも思はぬ傲岸の寛十郎の胸の中に、たゞ一つ輝つてゐるのはお妙のみである。そのお妙にはする寛十郎も、脇差も、今や捨てやうと決心した寛十郎だ。

他人に對しては我無者羅一方の男だが、俺には意外に脆かつた。それを知らぬお妙ではない。知り過ぎてはゐても、それを何うしてやらうといふ心が出ないのであつた。

彼女もまた心の囚人となつてゐたのだ。

文之丞が、今少し世話に砕けた男だつたら、せん川におけるお妙の口振りや、親切振から何物かを發見出したであらう。が、文之丞はたゞ、不思議な女！とのみで、それ以上にお妙の心を覗かしはしなかつた。

「では私の家から出て行かうといふのだね」

お妙は寛十郎の聲がまともには見られなかつた。濟まないと思ふ心で一杯になつてゐるからだ。

「……………」

寛十郎は默つて、お妙が睨んでゐた盃ッを取らうとした。

「私が酌をしてあげるよ」

その聲は妙にふるへてゐた。おほよそ文之丞への戀よりも、一層懷念のあるこの寛十郎に――と思つたのかも知れぬ。

寛十郎は默つて盃を差し出した。

京城日報 朝刊
本紙朝夕共十二頁

婦女界

新手藝誌上展覧会

第一會場 手輕に出來る新手藝
▼涼味の溢るゝ銀紙細工を初め、夏の生活に直ぐ役立つ一流手藝家考案の新手藝を發表！誰にでも簡單に應用出來る點が特色!!

第二會場 奥様の趣味の新手藝
▼專門家以外の趣味の奥様の頭と手とで、出來上つた獨自の味ひを持つ新手藝を發表！藝術味豊かなその出來榮えをご覧下さい

第三會場 廢物利用の主婦の手藝
▼廢物利用であつて、しかも廢物利用らしく思はせない所に多大の苦心をした主婦の新手藝です。經濟と趣味を兼ねた新手藝!!

第四會場 歐米で流行の新手藝
▼この頃の新手藝は殆ど外國から流行がはいつて來ます。新刊の外國雜誌から、特に日本人向きな小物手藝を擇んで親切に紹介

第五會場 氣の利いた賣品から
▼街を歩いたり百貨店へ行つてみたりすると、非常に氣の利いた品が見つかります。特に目についた品の作り方を詳細に公開!!

第六會場 手藝材料のいろいろ
▼この頃流行する新手藝の材料と、費用とを調べたものです。材料費の研究が第一です。手藝に趣味を持つ方々の見逃せぬ記事

第七會場 衣類と附屬品の部
▼色々の動物の形になつてゐる幼兒用の食事前掛など、飛びつくような新案品です。其他最新流行品を紹介

特輯グラビヤ 婦人と手藝新風景
新手藝を樂しむ奥さま方とその作品とを、グラビヤ版でご紹介……

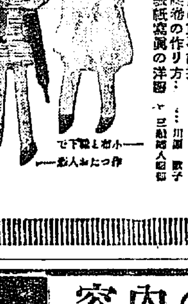

出品目録
出品は豐富、解説は懇切!!

- ●銀紙細工とビーズ手藝……川波須世子
- ●服飾用髮飾用の造花……小林 菊子
- ●フランス形手提の作方……千葉 智子
- ●ビーズ編應用ピアノ掛……山田 秋子
- ●面白いゴンドラ籠……
- ●ワツクスの瓶細工……荒川喜代子
- ●クツションと夏の手提……伊東貴美子
- ●風變りなパルトー作方……横田 政子
- ●テーブルかけの編み方……田邊 [illegible]
- ●趣味深い花瓶の作り方……寺島ヤス子
- ●百合の蕊で絞染長襦袢……山田 秋子
- ●小布と靴下でお人形……今泉 靜江
- ●流行の實用象形手提作方……千葉 智子
- ●菓子の空箱で作つた針箱……
- ●蚊やり線香の箱でビーズ入れ……
- ●面白い毛糸刺繍……川波須世子
- ●アプリケの應用法……
- ●洋服かけと洗濯物入れ……
- ●クロスステツチと刺繍……
- ●ラフイヤのクツション……
- ●鏡に工夫した手提……
- ●亀甲紗の刺繍……
- ●高級婦人帽子の作方……佐藤ピアレット
- ●幼兒用の食事前掛……三越子供部
- ●安全剃刀の作り方……川瀬 敏子
- ●本場寫眞の洋服……三越婦人部

愛讀者の誌上整容美粧座談會
美人はどうすれば出來上る？
○石鹸、白粉、水白粉、粉白粉、クリーム、化粧水、洗顔料、洗髪料等一切の使用經驗談です。○各人各種の美容秘訣の持寄り交換會です。美人になる秘訣の研究會です。ぜひご覧下さい!!

我が家の夏の自慢料理
合計卅五種!! スグ應用のきく物ばかり!! これこそ主婦の必讀記事!!
●魚料理七種 ●茄子料理三種 ●鳥肉料理四種 ●キャベツ料理三種 ●胡瓜料理四種 ●トマト料理三種 ●南瓜料理二種 ●漬物六種 ●つくだ煮三種

脚氣と足のダルさを治す法
（費用要らずで誰にでも簡單に出來るあんま術の秘傳を公開！大評判の家庭マッサージ講座） 野地繁久

夏と子供に就ての座談會
出席者 井村延子 丹羽芳子 岡田道一 竹内兵衛 竹内茂代 中河幹子 山田わか子 佐々木秀一 岸邊福雄 [illegible] 太田菊子

夏の育兒はこれを讀んで初めて安心！ 難かしい夏の育兒について教育家、醫師、お母様方十一方が痒い所へ手の屆くように懇談された、眞に到れり盡せりの記事!!
○牛乳簡易試驗法 ○アセモの手當法 ○疫痢の時の注意 ○家庭のさせ方 ○間食の注意 ○遊ばせ方と玩具々々 ○林間學校に就て ○暑中休暇に就て
何は置いても本記事ばかりは、ご愛讀置き下さい

盛夏の家庭衛生
（夏負け豫防法 アセモの良藥 海水浴の注意 等々） 福井博士

漫画紀行 越後から佐渡へ
（涼しい漫文！一度は見たい佐渡の出來る景勝！） 池部鈞 前川千帆 宮尾しげを [illegible]

連載自傳 越えて來た道 （都河主幹）
一投稿家から見出され滿九年間讀者を熱狂させた[illegible]伯が本社を飛出す迄

濱口新首相夫妻を訪ふの記 （太田菊子）
高速度的スピードの組閣ぶりに人々をアッと言はせた其翌日、首相夫妻との會見記

戀の浦邊条子篇 （高山雪夫）
歌劇女優を振出しに、女給からキネマスター、一躍玉の輿に乗つた彼女の盛衰記

眞夏の流行より
●酷暑時の外出着の着付……
●洋髪競技會入賞（結ひ方六種）……
●季節向のドゼウ料理……
●式の麺類料理法……
●風味よきゼリーの作方……
●汗のつい衣類の手入法……
●家庭遊び用具の色いろ……
●男子用白服洗ひ方……
●秋播き野菜類の作り方……

長篇小説 明眸禍 菊池寛（岩田專太郎畫）
中篇小説 三つの結婚 畑耕一（小田富彌畫）
探偵小説 池水荘綺譚 甲賀三郎（田中良畫）
長篇自傳 自畫像 藤原義江（長谷川露二畫）
中篇小説 誰の愛 細田源吉 大倉桃郎 松尾多勢子
長篇 愛の獵人 福田正夫君（全文削除）

本號 五十錢（送料三錢） 半年三圓廿錢 一年六圓廿錢（共送料）
東京市丸ビル三階 振替東京二九三七 婦女界社

全國花街めぐり

松川二郎先生の一大著
美人畫報を兼ねた花柳界案内
毀譽を外にした犠牲的大事業

紳士必携社交讀本
- 道しるべ 全國數百の花街について一々電車は何といふところで降りたら、…
- 乗物費用 …
- 花街大勢 …
- 流行ッ兒 …
- 遊興制度 …
- 沿革名物 …
- 花街風景 …
- 花柳情調 …
- 地方俚諺 …

内容は詳細懇切を極め美人寫眞は五百名を算し。而も空前無比の大廉價！

定價 二圓五十錢 送料十八錢
四六判八百頁絹表紙函入美本
（ハガキで申込めば代金引換郵便で一册二圓八十三錢でお送りします）

本書の特徴
1. 記述の正確なる內容の優秀なる斷じて類似出版物の存在を許さない
2. 四六版八百頁の大冊であり裝幀も美しく紙質も無比の廉價さ
3. 料金が詳細に出てゐるからどんな所へ遊びに行つても困らない
4. 文章が良く出來てゐるし、面白い挿話が多くしても中分ない

全國書店にて販賣
東京神田區錦町一丁目 誠文堂

昭和四年度新版改訂増補新裝幀

名勝温泉案内

昭和四年版は百餘頁の大増補を行ひ斷然類書の追隨を許さぬ堂々八百頁の大冊印刷鮮明價亦空前の至廉

親切本位の内容
- **乗物** 乗物は汽車、汽船、自動車、乗合、人力車、馬、かごに至る迄時間關及所要時間と料金とを掲げて一々互細に說明す。
- **旅館** 一流二流のホテル日本式旅館温泉宿は申すに及ばず、凡そ宿屋と名が付く限り、あまりにヒドイ家は兎も角至極大衆的な三流旅館も紹介して、一泊料金から貼師(?)度の有無祝儀代不用の如何を記す。
- **温泉** 遊山の意味の温泉地も病養本位の湯治場も擧げて本書の内にある。家族連にどこがよいか一目瞭然。
- **泉質** どこの温泉はどういふ質の湯が出るのか何の病氣によく利くかといふ泉質特効をことに詳說す。
- **風景** 景色が良いの有名だのと云つたとて、實際に接しなければ氣に入るやら如何やら判らないので、本書は努めて寫眞を挿入、一見名勝圖報の如くした。
- **地圖** 汽車はどこで乗かへてと書いてあつても地圖がなくては實感が出ないので出來るだけ地圖を多くした。
- **名物** 旅行をしても、その土地の名物が何で土産には何がよいかと云ふ事が判らないのでは味氣ない。本書は之に土地の民謠傳說まで添へてあるので興味津々たるものがある。

定價金一圓五十錢 送料八錢
四六判八百余頁絹表紙函入美本

法人登記公告
[illegible] 右昭和四年七月六日登記 京城地方法院淮陽出張所

商業登記公告
[illegible] 右昭和四年七月二十二日登記 全州地方法院

商業登記公告
[illegible] 右昭和四年七月拾七日登記 平壤地方法院安州支廳

商業登記公告
[illegible] 全州地方法院裡里出張所

商業登記公告
[illegible] 全州地方法院金堤出張所

法人登記公告
[illegible] 京城地方法院橫城出張所

商業登記公告
[illegible] 全州地方法院井邑支廳

商業登記公告
[illegible] 右昭和四年七月拾九日登記 平壤地方法院

不戰條約公布 愈よ效力を發生す

【東京電報】不戰條約はいよ〳〵廿五日官報號外をもつて左の如く公布された

朕樞密顧問ノ諮詢ヲ經テ昭和三年八月二十七日パリニ於テ帝國全權委員カ關係各國全權委員ト共ニ署名調印シ且第一條中ノ字句ニ關シ昭和四年六月二十七日附ヲ以テ帝國政府カ宣言スルトコロアリタル戰爭抛棄ニ關スル條約ヲ右帝國政府ノ宣言ヲ存シテ批准シ茲ニ右帝國政府ノ宣言ト共ニ之ヲ公布セシム

御名御璽

昭和四年七月二十五日

內閣總理大臣 濱口雄幸
外務大臣 男爵 幣原喜重郎

幣原外相より祝電を發す

【東京電報】不戰條約宣布式に際し幣原外相は廿五日米國國務長官スチムソン氏にあて左の如き祝電を發した

ケロッグ氏の命名と結び付けられたる條約がその效力を發生せるに對し予は衷心祝意を表せんと欲す、戰爭の浪費慘害を愈々痛感し來りたる人類の熱誠を證明する本條約は國際關係に新時期を劃するものにして軍備縮少問題の如きもこれを以て出發點となすを適當とすべし、この不戰條約が今や完全に實施せらるるに至りたるは予の最も欣快とする處なり

軍縮具體化せん
英米申合せて軍縮に踏出す
新艦の建造見合せ 斷乎たる聲明發表

【ワシントン廿四日發電】英國首相マクドナルド氏が下院に於て訪米期日を言明し同時に海軍建造計畫の大削減を發表するや、米國大統領フーヴアー氏は早速これに應じて米國も亦本年度海軍建造計畫中の新式一萬トン級巡洋艦三隻の建造を延期し、來るべき英米兩國の海軍協定成立までこれが最終決定を見合せる旨聲明した

英首相下院で聲明 計畫中の建艦中止
渡米問題=軍縮會議等に就て

【ロンドン廿四日發電】英國首相マクドナルド氏は本日下院において左の如く聲明した

建艦中止
一九二九年度、一九三〇年度の海軍計畫中今年秋までは一切の契約を結ばず、その進捗に着手することも一切許さない

渡米問題
余のアメリカ訪問は十月頃決行すべく、吾等は軍縮案に就ては各國の平和的要求を容認する事が出來、又英米兩國の海軍が共に均衡なるべき主義にて一致してゐる

豫備會議
英米兩國が先づ軍縮に對する豫備的意見の一致を見ることは列國の間に廣く意見の一致を見る要點である、さきの余とドーズ大使との會見の內容はワシントン會議列席國に通牒してあるから近く豫備會議を招請し總ての國が相集つて廣汎なる協約に到達すべく試みるであらう、右協約は國際聯盟の軍縮委員會に報告されるであらう

新聞は一齊に歡迎

【ロンドン廿五日發電】昨日マクドナルド首相が下院においてなした建艦中止聲明に對し本日當地の朝刊紙は一般に歡迎の辭を現し、これはアメリカ側が友好的態度による旨を強調してゐる、更に同氏の軍縮方針については軍縮の歷史についても又その性質においても注目に値するものありとなし巡洋艦建造の中止はイギリスの戰爭終止に對する努力の方針と一致するものであると力說してゐる、ただ保守黨機關紙モーニングポスト紙のみはかくも急激な縮少に反對の旨を述べてゐる

米國で歡迎さる

【ワシントン廿四日發電】英國首相マクドナルド氏の下院における建艦中止の聲明はアメリカにて歡迎されアメリカ大統領フーヴァー氏も歡迎の意味を現し〔以下欠〕

三巡艦の起工中止
米大統領より發表

【ワシントン廿四日發電】アメリカ大統領フーヴァー氏は本日左の如く巡洋艦の起工中止を發表した

アメリカは予がイギリスとの間に成立すべしと期待してゐる海軍々縮問題の最終的協定に對しアメリカ政府海軍工廠に於て起工準備の整つてゐる三巡洋艦が如何なる効力を有するかを研究する機會に到達する迄右三巡艦を起工せぬことにした

米國大統領更に 一般軍縮を聲明せん

【ワシントン廿四日發電】アメリカ大統領フーヴァー氏は本日中に軍縮問題に關する聲明書を發表する計畫であると、その聲明書の內容はイギリス首相マクドナルド氏の聲明書と同樣のものであらうといはる

我が國と軍縮問題
けふ第一回聯合協議會を開く

【東京電報】軍縮問題に關する海軍、外務當局の第一回聯合協議會は廿六日午後二時より開かれ關係官廳間に先づ兩省より基礎的知識、情報の交換をなすはず

支那側和平渇望 代表派遣の旨通告
一般の空氣も急に平靜となる

【ハルビン總領事館着電】南京政府は今回の東支鐵道の問題に因を發して遂に露國との國交を斷絶するに至つたが、同政府としてはあくまで武力解決を避けて和平交渉を以て解決を爲さんと勞農政府に對しこれが交渉に當るべき國民政府代表を派遣せんとの旨を通告したと、なほ英米の平和勸告の影響も濃厚であるとの報道により問題は外交折衝に移る模樣で、一般の空氣は急に平靜に傾きつゝあり國境地方にも何等變化はない

暗に調停を懇請す
露國の態度に驚いた張學良氏 林總領事と會見して

【奉天廿五日發特電】張學良氏は東支鐵道問題に就してロシア側が案外強硬に出たので非常に狼狽して二十五日林奉天總領事が本省よりの訓電により張學良氏を訪問した際、暗に極力妥協調停の勞を執つて貰ひたき意味を懇請したが、林總領事は飽くまで冷靜に日本の立場を述べ「何れ本省の訓令を仰ぎその上返答する」旨をつげて辭去した、兎も角張學良氏は妥協を非常に希望しつゝあると

汪支那公使の幣原外相訪問
會見後記者團に取圍まれた汪公使(中央白服が汪公使)

昨朝九時頃— 國境に砲聲起る
滿洲里に露機襲來
人心再び恟々たりとの報

【滿洲里廿五日發至急報】本朝七時勞農飛行機五臺當地上空に飛來し、支那軍三方よりこれを擊退し午前九時頃國境方面に砲聲盛んに起り人心戰々恟々たり。

過速度的に紛議を一掃すると一般に解せらる
一昨日の露支兩巨頭の會見

【ハルビン廿四日發電】昨夜長春で極秘裡に長時間張作相氏とメリニコフ氏の會見が行はれた、その內容は詳かでないが、たとひ東鐵問題が平和的に解決されるにしてもロシア側は從來の對支關係上北滿における領事および東鐵從業員を更迭せねばならぬので、メ總領事が本國に引あぐる前にロシアの意嚮を述べかつ支那側の意嚮を聽いたものとされ、かくて兩者の會見は露支間の紛議を過速度的に一掃する有力な素因をなすものと一般に解せられてゐる

依頼があれば 四國公使の會議が召集されん
續開された外交團會議

【北平廿四日發電】本日の外交團會議では東鐵問題に關する正式の意見交換はなかつた模樣で、國際交通遮斷問題に關する列國の討議はなほ多少時日を經たる後となるべく、アメリカの調停又は支那の調停依頼說具體化せば日、英、米、佛の四國公使の會議が召集されるであらうと

支那側の國境防備

【東京電報】露支國交斷絶に鑑み南京政府は東北國境方面に對しては張學良氏を、西北國境方面に對しては閻錫山氏を、新疆方面に對しては金樹仁氏をしておの〳〵防備に任ぜしむるものゝ如くであるが、張學良氏は自ら責任の位置に立つを避け一々中央の指示を仰ぐに努めてゐる、なほ東北國境には吉林、黑龍江省部隊第一線をなし、奉天省の部隊を第二線となす方針である(共助入電)

國境に增兵
張作相協議に向ふ

【ハルビン廿四日發電】張作相氏は張學良氏の代表として一兩日中に當地に來り張景惠、萬福麟氏等と國境防備計畫を協議するはずであるが露支交渉を有利に導くため國境守備軍を更に增す方針であると、なほ目下滿洲里方面には二萬、ポグラニーチナヤ方面には一萬の守備軍があると

實行豫算節約內容
削減額約八千萬圓 各省との折衝見込つく

【東京電報】實行豫算編成に關して懸案となれる諸問題は井上藏相と各省大臣との交渉によつて解決の見込みがたつたがこれによる削減額約八千萬圓は事業の進行程度如何、着手未着手の如何を標準として捻出されたものであるから、その部分は繰延べによるもので實際の節約は割合に少く、その額は

一、繰延五千餘萬圓
一、中止節約二千七八百萬圓

となつてゐる、しかして又これを既定、新規事業別によつて見る時は

一、新規事業の中止繰延約六千五百萬圓
一、既定經費の中止繰延約一千五百萬圓

の割當で、既定實節約中において繰延が一千三百萬圓を占めてゐる

海軍の節減 六百萬圓
位で折合はう

【東京電報】海軍省の豫算復活要求額については大藏、海軍兩大臣の會談の結果大藏省では七百萬圓程度の節約繰延べを要求せるに對し海軍側では主張を幾分讓歩し水雷艇、驅逐艦、震災復興費の繰延べ額を增加し總計五百五十萬圓乃至六百萬圓程度の節約繰延べをなし、廿六日中に最後の折合がなるものと見られてゐる

朝鮮の縮圖として 豫備智識を與へる
各道審勢館の內容

博覽會における各道審勢館はおの〳〵異れる立場からその特色を發揮することに努力されてゐることは勿論であるが朝鮮としての使命上特館のカラーを最も濃厚に現さんと努めてゐるのは何といつても各道審勢館であるその審勢館の中でも取り分け開館となつて各道館入口三十二間に亘する廊下であつたこの入口は取りも直さず朝鮮の人口ともいふべき場所で如何にして朝鮮といふものの概念を與へるかゞ苦心を要する點で二十四日を以て最後の決定を見た廊下は[illegible]としてゐるが[illegible]するにまづ入口の兩側に假製仕掛をもつて數丈の高さをあしらつて奥へ一度足を門內に踏み込めば京畿道を先頭に各道の教育、衛生、貿易、宗教等あらゆる總べてを電氣照明を以て照し出しその間には數字によつて現し難いものを廻轉式幻燈をもつて現出し四方の壁には各道の代表的山岳、河川港灣等の圖畫をめぐらしかくして京畿道より咸北道までを一巡すれば如何なる白紙の者といへども朝鮮に對する豫備知識が得られるといふ仕かけでこれを一巡の後はじめて各道審勢館の本館に入る譯である

米穀法を撤廢せよ
全國米商大會決議

【東京電報】本日深川正米市場における全國米穀商大會は左の決議をなした

決議

現行米穀法は經濟自然の需給配合を阻害し徒に莫大なる國帑を空費するに留まり何等効果なし依つて速かにこれを撤廢すべし

鈴木翰長の辯護
福島の疏水疑獄事件 橋本氏の辯護士として

【仙臺電報】福島縣阿賀疏水疑獄事件公判は廿二日より宮城控訴院において開廷、八月四日まで續行、被告人廿余名の辯論あるはずであるが、二十五日午後は被告の一人なる貴族院議員橋本萬右衛門氏のために內閣書記官長鈴木富士彌氏が辯護人として出廷し長時間にわたり熱辯を振つた

神宮競技參加は校長の自由裁量

【東京電報】神宮競技の中等學校參加問題は小橋文相の英斷により各校々長の自由裁量に一任することとして文部省では二十六日栗山次官の名をもつて地方長官に通牒を發することゝなつた、その要旨は從來二年に一回開催される神宮競技に參加の中等學校以下の生徒、兒童は開催地附近のものに限つた從來を一般中小學校に許したものである

山本總裁 三十一日着京
辭表を提出

【東京電報】山本滿鐵總裁は正式に辭職を決定したので二十六日大連發香港丸に乘船二十九日神戸着三十一日着京の上辭表を松田拓相の手許へ提出するはずである

外務省の人事異動
近く發表されん

【東京電報】外務省の人事異動については幣原外相就任後考慮中で芳澤駐支公使の轉任により後任として臨時中の佐分利英國大使館參事官が支那に行くことおよび小幡トルコ大使が勇退してその後任に吉田スイツル公使が赴くことは內定したので近く發表される模樣である、芳澤公使は大使に昇任して安達駐佛大使の後を襲ひ、安達大使は勇退するとの說が有力である

樺山氏就任せず
臺灣總督就任を飽迄辭退す

【東京電報】臺灣總督の後任として有力視されてゐた樺山資英氏は二十三日安達內相の訪問を受け總督就任の交渉を受けたが、同氏は總督としては自分よりも他に適任者が多いからといふ理由でこれを辭退した

鐵道時間の改正 九月十五日より實施す

【東京電報】全國列車時間大改正は廿五日の鐵道局長會議の結果九月十五日より大體原案通り實施することゝなつた

英國勳章佩用聽許

【東京電報】一木宮相、西園寺主馬、德川家正氏以下二十名は過般グロスター公殿下御來朝の際贈られた英國の各種勳章佩用聽許の旨二十五日賞勳局から發表された

大邱惜敗
李王盃庭球戰

【大阪支局特電】李王盃女子庭球大會第三日ダブルス、シングルスとも生野高女優勝、李王賞盃を獲得した

▲シングルス準決勝
中村(生野)六−三 長尾(大阪市岡)
士長(清水谷)六−三 園田(天王寺)

▲ダブルス準決勝
[illegible](大邱)六−一 [illegible](大阪市岡)
中村(生野)六−三 士長(清水谷)

▲シングルス決勝
中村(生野)六−四 士長(清水谷)

▲ダブルス決勝
中村(清長)六−四 [illegible](大邱)

郵便所長打合會

京城分掌郵便局に於ては明廿六七兩日に亘り管內郵便所長會正副長を召集し同局樓上局長室に於て通信業務に關する打合會を開催する

移輸出小包增加

京城郵便局取扱に係る六月中に於ける移輸出小包郵便物は二千五百十六個其の包有品價格は四十八萬二千百三十九圓にして前年同期より個數百三十二個包有品價格壹萬八千九百十七圓を增加と云ふ著しい增加の趨勢を辿つて居る

茶話

▲彼岸節の回瓜このたび總督によりて獻納の上に賜納せらるる▲回瓜は成歡回瓜とどめを刺すがしゆんにはいまだ少しく早く▲今は金まつかの金瓜時代▲[illegible]の南大門市場を占領してゐるが▲何といつても味は回瓜[illegible]▲[illegible]

◇經濟◇

昨年末の耕地面積狀況
土地に兼併傾向

總督府の調査による朝鮮に於ける昭和三年末の耕地面積は畓百六十一萬四千七百二十五町五反、田二百八十四萬一千七百七十町四反計四百四十五萬六千四百九十五町九反で前年末より畓は一萬千七百五町六反を增加し、田は九千四百四十五町歩を減少してゐる、右を自作地、小作地別にすると左の如し

自作地 二、〇五二、三〇四町三
小作地 二、〇四〇、六一八町六

卽ち前年より小作地七萬一千七百五十五町五反を增加し、自作地は六萬七千五百四町九反減少してゐるこれは自作農の耕地が漸次大地主に兼併され農業が地主と小作人の二階級に分明せんとする大勢を示すものとして非常に注目されてゐる、なほ昨年末現在の火田面積は十五萬一千百卅五町七反步で前年より二千五百四十五町一反步を減少してゐる

今年の粟作は 平年作以上

鮮民の代用食糧とする今年の粟作は六月中の旱天で一時作柄を憂慮された觀であつたがその後天候の好轉と共にめき〳〵發育回復し、大體平年作以上の作柄を豫想さるゝに至つた、卽ち今年の作付面積は未だ各道の報告集まらず判然しないが、大體昨年の八十一萬二百二十六町歩より多少の增加ある見込で旱害を受けた昨年の實收額五百二十三萬三千百八十六石に比し恐らく五百五十萬石の收穫可能あるものとみられてゐる、ただ地方によつては部分的ではあるが虫害を被つてゐるのでこの虫害さへ何とか防ぐことが出來れば豐作は疑ひない見通しである

京府水産の增配

京城水產株式會社昭和四年度上半期の配當は前期より五厘增の六分五厘と決定、二十四日總督の認可のあつた

◇株式◇

大株短期引跡
大新 二十四圓五(廿錢高)
鐘新 百廿二圓(卅錢安)
日產 卅八圓九(卅錢安)
東新 九十九圓五 一圓十錢安

◇期米◇

各地期米後場止
▲下關 二七、一一 ▲桑名 十一番二五、二〇 十二番二五二四 ▲名古屋 二六〇七 ▲金澤 二三、九七 ▲熊本 二六七六
大阪最終引跡 三十三錢見當

仁川穀物入出 二十五日
粟(貨) 三二五二
同(船) 三二五二
玄米(以) 四一五〇
白米(以) 四六五九
大豆(以) 三八六六

群山廻米報
[illegible]

橫濱生糸後場引
當限 二三五一
先限 二二六七

對支貿易の近狀

對支貿易上半期統計を按ずるに昨年同期に比し輸出入とも不振といふをまぬかれない。すなはち輸出において昨年二億七千萬圓なりしもの本年二億六千萬圓に減少し、輸入において昨年の二億二千萬圓が本年二億萬圓に減少してゐる。たゞしこれだけでは輸出一千萬圓輸入二千萬圓の減少に過ぎず、いはゞ五分乃至一割方の不振なのであるが、少しくこれを仕向地または仕出地別に檢討するときは思ひ半に過ぎるものがあるのである。いはゞ輸出入とも滿洲および關東州においては增加しその他の地方において減少したのである。まづ輸出において香港向が五百萬圓を減じ北支那が七百萬圓を減じ中南支向に至りて實に二千六百萬圓を減じて居るのであるが、それをば滿洲向の一千九百萬圓增關東州向の九百萬圓增を以て辛うじて緩和して居るわけである。輸入においてもほぼ同樣であつて北支出の三百萬圓減、中南支出の一千二百萬圓減をば滿洲出の一千百萬圓增關東州出の八百萬圓增を以て補償するの形を示して居るのである。對支貿易全體の狀態においては上半期對支貿易の不振は爭ふべからざるものあるをいなむことは出來ない。大したことはないけれども、局地的に吟味すれば不振のあと歷然たるものあるは種々の關係にもよるけれども主として最大なる原因は何としても日貨排斥でなければならぬ。日貨排斥が關聯的の範圍においてさまで廣くべき影響をおよぼさないことは前掲の通り上海、香港、廣東に減ずるも滿洲、關東州に增し、または夏季に激減して秋季に恢復するなど大たい減退を保持するに傾し明白であるけれども、排日貨の猛烈なる局地に關してはそれだけの恐慌をその他に來さずにはをらない。本年においても上海相手の貿易額のごときは相當の痛手を蒙つたらうとおもはれる。しかも上海を相手とせざる貿易額といふものは日本にはあまり澤山ないのであるから、端的にこれをいへば對支貿易不振は統計の示すところとは遙に可なり痛烈なものであつたと斷ずるをうるのである。

しかるに最近日支關係の險惡化するに伴ひ、はたまた支那商人の排日貨に倦みしびれを切らしたるに伴ひ貿易關係もまた次第に見直し來るの氣配に至りたるところ果然熱河事變に動搖を來し、この際日本の好感を買ひ置くとの便利なるをおもひたる支那は排日貨運動の一時停止を合法的に命令するところあり、待つて好ましたといはぬばかりに排日貨緩和の機にして中んづく上海において顯著なるものありといふことである。あたかも時は下半期に入り支那以外に關しても頗る順當なる足どりにして、これがため銀價も六ドル突破を示現する有樣なるにかへりみ、かたがた對支貿易もこのへんを踏み切りとして一段活況を呈し來るのではないかと想定せらるゝ次第である。

官廳チーム

八月初旬東京神宮球場に開催さるべき大阪毎日、および東京日日新聞主催都市對抗野球戰に出場するため選拔せられたる京城代表の選手は最初官廳チームなりしところやむを得ぬ事故のため變更せられ、殖銀、鐵道、遞信の各チームより選手を採用して組織することゝなつた由である。

われ等はしかく變更せられたることが『やむを得ぬ事故』のためであるを信じこれを非難せんと欲するものではない。たゞ官廳チームの出場を拒否するに當りて擧げられた理由が『やむを得ぬ事故』であり、しかも『やむを得ぬ事故』とは『事務上の都合』といふと同義であるとすればわれ等は若干注意を喚起しておきたきことがある。それは他なし官廳チームが事務上の都合により出場不可能なりとし、それが近き將來においてもかくのごときことありとすれば、別に正式の官廳チームの存在を認めなければならぬといふ事である。すなはち事務上の都合に官廳チームに制約せらるべきこともちろんなりとして、同じ都合は鐵道チームにも遞信チームにすら適用せられねばなるまい。しかして事務上の都合は遂にこれ等のチームに出場を拒否せずには置かない道理となる。ここにおいて專門家チーム發生の機會が見出さるゝのである。しかしながら日本における野球の特徴は非專門チームが中心なる點にある、決して專門家チームによりて發達し來りたるものではなく、また將來發達し行くべきものゝやうにも想像せられないのである。しからば京城においても、このたびのごとき花々しき出場者を送り出すためには何としても『事務上の都合』に左右せられざるを得ないこととなる。しかもこの『事務上の都合』が常に『已むを得ざる事故』をもつて說明せらるゝならば、われ等は事件のごときよきにせよ悪しきにせよ日本球界のため先憂と憂へざるを得ざるを得ないのである。すなはち事務上の都合に官廳チームに關することなからんと希望するものである。

主要農產物の增殖卅ケ年計畫
調査會で出來た骨子

〔東京〕政府は人口食糧問題に關し解決に資するため調査會その他の機關を通じて各種の計畫を進めて居るが、その中最も主要なるべき農產物增殖要食糧品增殖に關する計畫は大體左の如く決し、今後三十年を通じてこれが實現を期する事となつて居る。即ちその骨子は

一、耕地の擴張改良

單位面積に於ける增殖即ち農事改良であるが、一方計畫案の對策をなす。人口の增加豫想は現在の處では先づ一ケ年百萬人程度の增加を見て、今年三十年間の我國內地人口は約四千萬人の增加を見るべく、その時に於ける內地の總人口は約一億となり、之を養ふに至る食糧の增殖計畫が必要となつて來るので、之に對應して行はるべき耕地の擴張改良方策は年四五萬町步づゝの擴張を行つて、三十ケ年後には約百四十萬町步の耕地增加をなす事となり、その中約三十萬町步は國營開墾となして五百町步づゝの集團に開墾する所より始められ、其の他の部分は公共團體主として耕地整理組合をして行はしめる方針である、尙前記三十ケ年計畫を以てする農產物增殖の二方策の要項を摘記すれば次の如くである

二、耕地の擴張方策

（一）大規模開墾國營の實行（二）一般開墾助成獎勵方法の改善（三）開墾移住獎勵方策の徹底（四）用排水幹線の改良事業補助（五）耕地の改良、地目變換の促進（六）耕地の利用を促進する事（七）災害耕地の復興（八）水利法制定の促進（九）耕地擴張、改良事業に關する指導、監督機關の充實

三、農事改良方策

（一）優良品種の育成及び普及（二）肥料の供給增加、品質保全並に施用法の改善、（三）病蟲害の防除獎勵、（四）耕種法の改良、生產物の處理方法の改善（五）農用器械の改良、（六）農事共同施設の普及、（七）農事指導機關の充實、（八）農事經營法の改良

煉炭物語（二）

鐵道技師　佐瀨武雄

普通煉瓦の製造の爲めにはこれを燒化石又はペン瓦といつた時代もあるが、現在のブリツケツトは如何にも煉炭化の字義に該當してゐる。煉炭の名稱は外國でも地方的に種々のいひ方がある石炭石（コールストーンス）石炭煉瓦（コールブリツタス）乾燥塊石炭（キルンドライドコール）又は濕塊石（モイストプレツスドストーン）等の語がある。又煉炭は一名壓搾燃料（パテントフユーエル）壓搾燃料（コムプレツスドフユーエル）人工燃料（アーテフイシヤルフユーエル）などゝいはれてゐるが、英國ではパテントフユーエルといへば角型煉炭であつて卵型煉炭はオーピツドと稱する。

支那でも煉炭の先驅はタドンであつた。宋の陶穀の清異錄に黑太陽と出て居る。又侯鯖一錄に次の樣なことが書いてある。

『神宗熙寧の事物異名錄に花成が大雪に際し炭を選つて獸形に造り、爐に燒くに投ず、新年五朋の節』と按ずるに今の煉をいつて獸炭となす』

とこゝに炭といふ字は煉かぬ項のとであつて、即ち炭をかためて注した意味である。

『清異錄羣公の家に羨炭を屑にして、以て上下合せて獸形に造る。然して爐に投じ、炭の巨炭を作る。成す然して屑爐中に在く、之を獸炭と謂ふ』

と、こゝに獸といふ字は作爐のことであるから、炭を二つわりにしたものにつめてあはせてつくつたものである。しかして獸らかず平べたい形になつて居ることが判る。

して見ると支那では煉炭のことは古くは黑太陽、後獸炭又は獸炭、八ケ間敷は炭團などといつたものと見える。尤も炭團を炭炭と書いふのは湯たんぽを湯婆と書くのと同意味であらう。しかし何れにしてもこれは木炭を原料としたものであるやうだが、石炭の歷史も古いのであるから一面には石炭でつくつたものもあつたに相違ない。燃燒といふ點にかりいふことが出て居る。『說丙午、武陵大旱す、余が鄕の河間の野裂くること百余日、泥を掘り、耕を稱して炭と作す。匠陽の地多く燒城の聲中に起き燃焼となる也と、鄕人各々河底に作業泥を掘り、土を以てまたこれを擣い、五六尺ばかりに至りたちまち泥の石炭の如き者を得たり、然れども食ふべからず、その性土にあらず石にあらず云々』

とあるから、これは本當に煉炭らしくあるが、恐め食ふ目的でつくつたのは滑稽である。多分戰國の時代の城の遺跡にある百姓の藏倉庫の燒跡にある穀米の燒けたものと思はれるのであらう。

然し我國でも伊吹山の艾は蓬の艾にもなるし、丸藥としては腹痛の藥になり、また印度では小牛の糞を乾燥して燃料とし、今でも宗教上の儀式に燃料として使はれる、牛の糞でつくつた燃料は壁などにはりつけてかわかし、燃料とし病氣の折には藥師として之を食する習慣があるさうであるからあながち突つたことでもあるまい。

政府の緊縮政策と失業者救濟問題
徹底的効果は疑問

〔東京〕政府は非常な決心をもつて財政緊縮の整理緊縮を斷行し、この目的達成のためには總てを犠牲に供してもなほ顧せざらん態度を持して居るが、同時にこの際につい特に國民の協力を求むるためにあらゆる手段方法を講ぜんとしてゐる。從つて中央地方を問はず公共的事業は一時全く不振に陷りこれがために失業者の總數は益々激增せんとしてゐる。よつて政府は經理緊縮に伴ふ失業者激增の對策について は特別の考慮を拂ひ、目下その調査および具體方法について研究を續けて居るが、事業界が不振であり、若くは延期せられる以上、失業者の增加し來るのは當然であつて、これを救濟するの途は恐らく簡單には發見されまい。この點が政府の最も苦心惨憺するところであるが、失業者救濟は當然の結果として生じ來るべき失業者の增加に際し、從つて政府もこれが對策には少からず手を焼く事であらうが、何分にも財源が緊縮の結果窮屈である所から恐らくこれが對策は中央地方いづれも當局の苦心は並大抵のものではあるまいと見られてゐる。從つて政府の緊縮策、今後永續するとすれば、失業者の數は益々增加の外なく、この間に處する政府の苦心はなかなか容易ならざるものがあらうと觀られる。

銀行預金は減少し信託郵貯激增
上期銀行不振の眞因

〔東京〕本年上期における銀行預金の減少の趨勢は金融、銀行界の不振成績の例によつて如實にこれを物語つて居るが、更に信託預金および郵便貯金と比較するに信託預金も郵便貯金も增加する一途をたどり、銀行預金とは反對の傾向を示してゐる。即ち五月末における狀況を示すに（單位千圓△減）

	五月末	增減
信託預金	一三三、九元	元、三〇三
郵便貯金	一、六八八、〇三	九、二公会
銀行預金	二、九三〇、六三	△四二、八八九

右の如く銀行預金のみが前月に比して四千二百八十八萬九千圓を減少し、信託預金は二千九百五十六萬三千圓を增加し、郵便貯金は八千九百五十八萬六千圓を增加してゐるが、銀行預金の減少は要するに預金利下げの結果銀行預金より信託預金および郵便貯金に預金の移動を見た事を立證するものである。

が、上期中における銀行業の成績の不振は預金の減少による點もあるが、尙注目すべきは郵便貯金の激增にして政府が利下げを斷行して後みとなつた諸點かくは郵貯の增加を見つゝあるものであるから、政府の緊縮政策によつて如何に影響されるかは興味ある點とされてゐるが、銀行預金との競合は相當深刻化して居る向きが多い。

不動產取引所
いよいよ設立か

〔東京〕日本不動產取引所は發起人の間に一時創立難を傳へられてゐたが、鐵道次官の非上滿之助氏が發起人の椅子にすわつたので近くこれが實現を見るはずで社長の選出には小野義一氏は擔ぎ出される模樣で創立について目下銀行および鐵道方面の中であるが要は鐵道および遞信の方面である。

毎日申報當選論文
われ等の生活改善案【38】

【二等】崔山　權重轍

近頃他では、八時間勞働制に就職しようと提唱してゐるに反して、わが農村においては、かへつて八時間勞働の延長を要求せざるを得ない有樣である。かく勞働を欲いでゐるわが農村の運命は、彌窮迫せざるを得ないものと思へば思ふ程嘆息と悲觀を禁じ得ない。ゆゑに吾人はその餘剩勞力を、有益に使用せんことを講究せんがため、次の方法によつて、農村および農家經濟の狀態を改善して、その經濟的向上をはかるべきものと思ふ

（一）先づ第一に一面一個所の勞働學堂を設置せんとする農閑期で勤勞勞働の有無能力者數、中心人物の有無等を調査して、農作地を目的とする組を組織し、適地で、その一部を農場として共同作業をなし、その作業に對して、各自職業に從事すべきこと、副業を以て、利益を目的とするのが、いけないといふのではない。勿論ないが、副業といふものは、根本は、目的とするものでなく、自己の勞力を以て、些少ながら年の所得を增殖せんとする、即ち農業の一部として、その栽培である農の生產と同樣、その產作の程度を增殖する所に、利を置く積りでも充分その營理を利用して、勞作することを怠らざる樣にしなければならぬ

（二）副業の所得は、必ず確な方法で貯蓄すると同時に、一年中の勞務日時數、生產數量等を各人別々に記錄し、その作業に對して、成績優良なる者に對しては賞を授與して獎勵すること

（三）吾人の一時職勞働する力量は、經營收成および農家狀況によつて異るゆゑ、その一年勞力量を上等（勤勉者）を九點乃至十點、中等者は七點乃至八點、小勞者を六點以下に定める時は一日十時間勞働して、上等者九十點乃至百點、中等者七十點乃至八十點、小勞者六十點以外の功程が得られやう、要するに作業の如何を問はず、功程の向上增進を目標として勞働し、最大の時間を利用するやう、作業の中央に勤勞時間を掲げて、早起と作業の時間を一定し、嚴正なる勤行を勵行して、違反者を出さぬ樣、互ひに勸誘し、そして、勤勉勞行の氣風を釀成すべきこと

（四）前項記述の如くわが農村には、自我農業よりも、大農經營が多數を占めてゐる現狀であるから、大農者の耕地に從事する者にとつては、多少使用人を雇ひいれることが出來るが、一町步以內の耕地が、稍々勞力を過剩しつゝ、しかも自己は指一本動かさず、年中雇人のみ使用する者に取つては、雇ひ賃およびその他經費の諸費を支拂して、自己生活費に充當すべき所得があらうか。今一町步の土地を耕作に要する、收支豫算を表示すれば（但し小作田と假定す）

科目	入	豫算
支出		
小作料	一八〇圓	自手農の一八〇圓

補子代	正租十五石一石代十二圓	一四
	種租七斗此金八圓四十錢	
	種麥五斗同五圓	
肥料代	三〇	三〇
	稻及麥の肥代	
作業費	九〇	三
	自手農業の時は農具費三圓▲入屆農業の時は農具費三圓外に雇賃年額七十五圓農牛貫代十二圓	
生活費		一五八
	自手農業の時は飼料費一二〇圓被服費二〇圓器具六紙器具一二圓▲入屆農業の時は飼料費一八〇圓被服費二四圓其他は自手農業の時に同す	
税金	五	五
	戶稅、戶稅附加、戶別割、農會の會負費	
雜費	二七	一六
豫備費	一	二
合計	五六八	五三三

貞洞夜話（二）

近世モダン建物　松浦生

貞洞に圍まれたかんばん四ツ角は、左から京城地方法院、京城覆審法院の二校、右に高等法院、と、繰付けたりに京城地方法院と、繰付みがくのか美しく光つてゐる。この裁判所に、三つの大理石の彫刻が手づかずに、やんやとひつ越車にのせて、移りしたのは、まだまん一昨年を迎えに昨年十月である。それまで地方法院、覆審法院ともに、鍾路の、いまだに信家札もはらずにほんやり、もとの家のまゝ、たちくされてゐる建物その古巣にあつた。

いちばん早めに引越した高等法院は新築舍のすぐ隣にだんだら模樣をドリつたころ、お堀こち、瞳の窓にネツトを締びつけ、石ころの庭にテニスに遊ぶ中樞院の場の上いまは裁判所、京畿道廳の不用の新しい札のぶらさげる建物がそれである。

いま、かれ等がほこる新廳舍工事をあらましに一瞥すると、工事費六十萬圓、昭和三年までの三ケ年繼續工事で竣工させた近世『ゴシツク』と謂うつたしろ物である。様式は間口三十三間、奧行き二十二間の長方形の四階建、構造は鐵筋、『ゴシツク』式ろ六十萬圓の新建物に、朝晩すいこまれ、はき出される、裁判所院、裁判所十三人（一名缺員）、判事、判事補二十人、檢事正、檢事局が、判檢事、書記長以下四十名、地方法院が、判檢事、書記長、二十五人、地方法院が、判檢事二十人、判檢事七十二人、これに通譯、延丁、給仕、辯護士の聯合六十名を加へると、ざつと二百五十人級のきいた、通辯の世界である。これ等、いかめしいかれ等のなかに紅一點、タイピスト四人がゐることを忘れてはならない

かれ等二百五十人が、せつせとかよふ道は、四つのかんばんがかゝげられてある、本門とは限らない。中樞院の門を、しつけいすれば、やたらに、三角形の二級をかけまはらなくとも太平通りからかよふ者には時と樂の經濟である。裁判所にだつて、裏道はある、もし、半步でも縮めようとすれば逕道はいらない、一般道路の、西小門の裏道から出入りしたまへ。

だが、すくつくかれ等にこそ、近い道を一步を爭つて、論ずるが、こゝには、長出自動車四臺がある。長とは三裁判所の院長さんに、檢事長、それから檢事正。用とは、かれ等の送り迎へである。勿論、長のみ乘用す。わけあいのものでなく、從來出張などにも活躍するが、徒らに眠りに惜しいピツタ、ペドソン、クライスラ、オールズモビールは、ひたすら、かれ等長のために、書誌をはげんでゐる。かれ等のてくつく一人は、自轉車ソーに乘『われわれだつて公用の場合はのれるんだ』と、自動車を自慢した。成る程、しかし四人だつて、事務所から、盜り迎へられる大理石の建物のあるなしは知らないが、ぱりフオードにうちのつてゐるではないか。

鄕土片々

◇大で二百圓◇信州飯田市郊外の飯山鈴木長三郎八氏の息鴻太郎さんから大を贈りけて大の持主東京の鈴木百萬長者がなびく羊の切れそうな百圓紙幣を三枚にも讓渡して大喜び、やりのこの騷ぎは、懸賞に出て、いくだけの氏はマフトボールのやうに空に飛んで跡つたとは驚嘆の外なし

◇妙な說◇長崎縣千々石町で火災發生は、その分隊の主に分かれて、おのおのその調査會を開き、紛糾を續けてゐる。

◇遊民三千人◇東大の最近の調査によれば、今年度の大學試驗で入學出來なかつた東大、九大、京大、東北大、五帝大等の各學部の浪人數は二千七百九十六人である。

◇美しい話◇東京市外淺草で米一升當り小賣値の稀貨が安い用給錢の底をはたいて二千圓を集め皇室に献金した長崎縣の人々

◇破產生活◇香川縣下の某は一年繼續の賣の破產者である自己の所有地に押し入り強盜の四を示す。

ボンネツト アイスクリーム製造機
五秒でデキる
暑氣愈々加はる！
需要の絕好シーズン
驚異的本機は今や高評嘖々！
其實行の殺到は其眞價を證明す
それは勿論……
カタログ進呈
衛生　イツでも出來たて
便利　何時でも御自由
經濟　氷代至極僅少
アイスクリーム
サイダー、ビール
等清涼飲料は
ナンデモ御利用が出來ます
地方特約店大募集
日下三越・大丸・高島屋等にて實演賣出中。本機は有名百貨店其他金物商店に有り　なき時は直接御注文乞ふ
特約店御希望の方は至急御照會あれ
但し店員捺印の御照會に限る
大阪市浪速區芦原町一一八　北山商會

不況期に於て社會萬人の絕讚と歡迎を受くる物は何？
專賣特許　價格の至廉　大衆的必需品　專賣特許
現代の財界の不況期に於て輝く一人燦然として絕對不景氣無き
各戶毎必需品何人も共鳴し自然的稱讚と大歡迎受くる　權威有業務
絕對獨占　有望事業出現！！
特約店
各郡市壹名限契約
御報詳細營業案內送呈
大阪・市岡局私書函第三號
大阪市港區市岡元町九電停前　電話西五〇四六・四八九〇番
三河屋營業部

急告
鼻茸にて蓄膿症や
鼻ツマリ鼻聲となり水鼻出で臭い鼻汁が奧に溜りさつても〳〵後にに殘り物の匂ひが判らず頭重くボーツとして物覺へ悪く眩暈する等の方は勿論其他鼻病に惱む方は一書御申込次第說明書贈呈す
播州明石市三番町　博愛堂
恩賀リン病で永年への患者が友人で不治の方々に最新の良藥を發見し相談に乘り必ず同病に惱む方に奉仕致します。秘密に無料で說明書を送ります
尼崎市外今福太田九地　三好

天幕 雨覆 日覆製造販賣
大阪西區日吉橋北
矢野テント商會
支店　東京市京橋區船松町一四　電話京橋五〇八番
電話櫻川　長三六四番　特長三五番

獨逸で發見された
肺病根治の特効藥で難治の肺病が見事に治る
最近醫學上の一大發見
獨逸ミユンヘン製藥會社にては世界に誇るべき肺病根治の特効藥「グアイジル」を發見せられ、最近日本にも輸入されたので大阪市北區堂山町大同合資會社はこれを一手に引受け發賣して居る。この新藥は奇蹟的な効果を顯はす藥劑として歐米の醫界を驚嘆させ、發賣以來今や世界各國の肺病者の愛用するところとなつて居る。本劑は肺結核、ろく膜の各期を通じ、どんな難症でも一二週間の服藥で見事に効果のわかる新藥で、絕對に副作用等の心配無く、安心して服用出來る最も新しい治療劑である。日本に輸入されて以來、本劑を服用して見事に全快された人が多數で、同病にお困りの方に詳細說明書を無代で進呈されて居る。
藥價　十七日分七四五拾錢。卅四日分 拾四圓。
徳用大缶八十五日分金拾弐圓。代引送料不要。
前金にて御註文は送料不要
即時御申込あれ。
日本總代理店　大阪市北區堂山町一四七　大同合資會社
◎特約店募集（當店に限らず御申込次第規定書を送呈）

鼻病を明記せる本邦唯一の處方を明記せる三十二方の內
ミツワ家庭藥
○ミツワ鼻病液
適應症
鼻加答兒、鼻汁過多
鼻閉塞、鼻充血
鼻出血、臭鼻症
鼻粘膜、頭眼
○ミツワ石鹼本舖　東京　丸見屋商店
7.39

萬能香水
○オードフラール
（ミツワ花の雫）
濡手拭、肌着、シーツ、枕掛、座蒲團等に
洗面器へ滴らし
香水風呂を作る
芳香頗る馥郁
白地に汚點を殘さず
大瓶 一圓
○ミツワ石鹼本舖　東京　丸見屋商店
7.30

禿頭・頭垢除け・脂除り
養毛香水
○ヘアーローシヨン
（ミツワの月の雫）
本品はミツワ家庭藥の養毛液と殆んど其內容成分を同じくして居りますが、特に頭髮用香水の用途に適する樣に製造されて居ります。
養毛液の主効
頭垢の過多、若禿、急性脫毛の後
産前産後、傷寒病後の脫毛、其他脫毛を防ぎ毛髮の發育を助く
大瓶 一圓三十錢
○ミツワ石鹼本舖　東京　丸見屋商店
7.32

お顏の小皺を防ぐ芳香健膚液
○ミツワ雪の雫
本品は藥用雪の雫と殆んど其內容成分を同じくして居りますが、特にお化粧下の用途に適するやうに製造されて居ります。
藥用雪の雫の主効
あれ、さゝくれ、皮膚剝脫、ひゞ、凍傷、火傷、皮膚搔痒、汗疹、毛瘡、しみ、そばかす、白癬、あせも
一瓶 五十錢
○ミツワ石鹼本舖　東京　丸見屋商店
7.31

咸鏡南道

元山の海水浴場

浴客激增す 施設の完備と相俟つて

都會的都市の炎暑に疲れた心身を自然のふところに癒やさんとする都人士がとりわけ如何に海を戀ひ憧れるかは昨年中における元山松濤園海水浴場に現れた浴客の數字でもその一斑が窺知し得られる即ち松濤園が經營した昨年夏の浴客數は實に十萬人を突破しかくて年々遊覽旅客の新設備と相まつて浴客數は逐年激增の趨勢をだとつてゐるが今年はこの浴客增加に對し本年も又松濤園の設備テント村城の松濤水浴場の增築等少からぬ經費を擲ひ設備に努めてゐるが右の準備は六月中旬において出込を了しすでに全部が完成してゐるほか今年は特に町の新道路が出來上がつたので市內と海水浴場との距離が短縮され自動車は往復も大人十錢小人五錢に短縮又道路も改善された乘心地よき船が毎日數回通つてゐるゴルフ俱樂部も付屬の施設と相まつて大いに改善を加へ浴場娛樂部まで備へたクラブハウスを新設しコースにも大改修を行つた=(寫眞は松濤園の陸士村水興娛樂所)(元山)

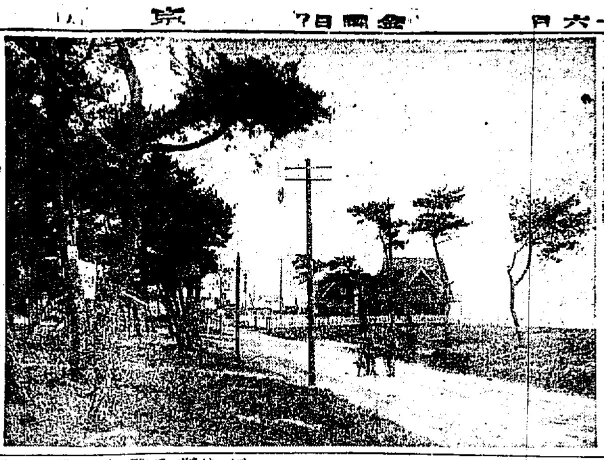

京畿道

上半の仁川貿易

輸移出入の總額 六千六百六十七萬圓

本年六月中における仁川港貿易額は輸移出三百三十四萬七千五百十六圓、輸移入八百七十五萬六千九百八十圓總計千二百十萬四千四百二十四圓で前年同期に比し輸移出において百四十七萬餘圓の減少、輸移入において總額八十八萬餘圓の增進を示した、輸移出の減退はその大部分が米穀界の不況から來るもので大豆、海產物、牛皮、砂糖等は天候その他の關係で相當出廻り輸移出の減退は避けたが米において百萬餘圓の減少を呈したため五十九萬餘圓の減退を示したものである、これと反對に輸移入の增加は輸移出米の不況が反映せるもので米の十四萬圓、粟の三萬圓の增進が主なるものである、次ぎに砂糖、酒類、ビール等の增進なかんづくビールは三萬圓の增進は天候上需要をあてこめるもの、その他支那布に二十七萬餘圓を激增し各種織物、自動車の如きも少からず增進し他肥料の八萬餘圓減退を始め小麥粉、藥品等減退したものあるも前進の状況に比すればこれ等減退も過度に些々たるものに過ぎず總額百四十七萬餘圓を增加するに至つた、主なるもの左の如し(單位千圓)(仁川)

▲輸移出品 米及穀三〇〇、牛皮六七▲[illegible]▲輸移入品 米及粟[illegible]▲肥料八六▲小麥粉八一▲粟一八[illegible]▲支那布[illegible]▲絹織物一四一▲印刷紙[illegible]▲セメント[illegible]▲綿織物[illegible]

	一月以降累計	前年比
輸出	[illegible]	[illegible]
移出	[illegible]	[illegible]
計	[illegible]	[illegible]
輸入	[illegible]	[illegible]
移入	[illegible]	[illegible]
計	[illegible]	[illegible]
合計	[illegible]	[illegible]

出入船 船激增

本年六月中における仁川港出入船舶數を見るに外國貿易船汽船十七隻、帆船五十二隻、內國貿易船汽船百五十四隻、帆船三十六隻、合計汽船百六十七隻、帆船八十八隻これが噸數は汽船十四萬四千百三十噸、帆船六千二百六十五噸、前年同期に比し汽船において八十四隻、帆船において四十九隻の何れも激增を示した更に出入り貨物の噸數を見るに輸移出四萬五千八百八十四噸、輸移入四萬四千百九十六噸、合計九萬三千百四十噸で前年同期に比し七千二百餘噸の增加である、しかして仁川稅關における輸入稅は三十七萬六千九百四十圓、移入稅五萬千二百四十八圓、酒稅四萬九千六百二十五圓、砂糖消費稅一萬九千五百四圓、その他八千四百五十六圓、合計五十萬五千七百四十三圓で前年同期に比し六百三十圓の增加を示した(仁川)

仁川商議 改選期

九月一日執行

仁川商業會議所議員の改選期は九月一日になつてをり當局では目下準備中であるがこの選舉資格は營業稅年額十圓以上を納むる者となつてゐるが現在有權者數は內地人三百二名、朝鮮人三百九十名で八月三日現在で有權者名簿を縱覽することになつてゐる、しかして今回の改選を機として引退を傳へられてゐるものに野口文一、依知川浩、拜狩茂三郎の諸氏がある

振興會總會

仁川府勞働振興會では來る二十九日午後五時から仁川公會堂において定期總會を開き三年度決算報告の後役員の選舉を行ふ事になつた、三年度の收支決算左の如し(仁川)

收入	[illegible]
內譯 納入會費	[illegible]
預金利子	[illegible]
前年度繰越金	[illegible]
支出	[illegible]
差引	
四年度へ繰越	[illegible]

海底電線復舊

元山松濤園間の海底電線は元山灣口の陸島附近において故障を生じ六月十九日以來不通であつたが遞信局海底電線修理船小笠原丸は目下修理中で來る二十四日中に修理を終り同日午後十時から通信を開始した

平安北道

道廳軍と實業軍の對戰

興味ある國境豫選 八月四日舉行す

全鮮中等學校野球選手權大會國境豫選のさきがけとして新義州では來る八月四日午後三時から新義州グラウンドにおいて新義州實業チームと道廳チームの試合を行ふ、兩チームは昨年の豫選においても華々しい戰を交へ今年の試合においても必勝を期し練習に精進して居り新義州ファン待望の一戰である、兩チームは今から當日の大試合を待つてゐる(新義州)

移住朝鮮人 二人を絞殺

北平省[illegible]にて移住朝鮮人二名が絞殺されたことが判明し目下取調べ中である(新義州)

水泳中行方不明

新義州[illegible]は二十三日午後二時頃鴨綠江で水泳中水かさ增して流され行方不明となつた(新義州)

秘事を發いて殺さる

二十一日午後二時頃北平(?)[illegible]の朝鮮人[illegible]が自殺したものと如く裝ひその犯行を隱蔽しようとしたが直に逮捕され取調べ中である(新義州)

至急電話 新義州局の至急電話は二十五個の需要に對し[illegible]七日午前十一時から局長室で抽籤をなし加入者を決定することになつた(新義州)

忠清南道

面協議員 補欠選舉

九月八日執行

大田面協議員補欠選舉は九月八日執行されることになつたが本選舉は道の指令により六名の三分の一以上に達したので補欠選舉を行ふこととなり二十日現在にて有權者名簿を縱覽し九月八日補欠選舉を行ふことに決したが十一月二十日には總選舉を執行するので補欠選舉は一時的であるが(大田)

大田局主催開き

大田郵便局では局員の慰安を目的として二十四日午後三時から主催を開き局長の挨拶にて局員家族の子供等から盛況を極めた(大田)

唐陽自動車

忠清南道の[illegible]唐陽自動車部は[illegible]を得今後より運轉することとなつた

晉州の學議選

定員超過で激戰を演ず

北七日執行の晉州學校組合議員選舉には舊議員中より[illegible]の諸氏出馬に決し定員超過の盛況を呈し

馬山商銀位置決定

馬山商業銀行は[illegible]の位置を決定し二十六日より事務を開始することになつた

慶尚北道

明年度から自動車に課税

道路橋梁を破損さすので 內地側に倣つて

慶北道では本年度地方費に於て道路橋梁の改修費として百九十九萬九千六百七十二圓を計上してゐるが、これは道路橋梁の改修を主とせる土木費であり、何れも自動車等の交通量の增加に伴ふ破損によるものであるから明年度においてはこれが內地における例に倣ひ自動車に對し課税することになり目下調査中であるが(大邱)

公會堂地鎭祭

大邱公會堂の地鎭祭は二十六日午前九時から盛大に擧行した(大邱)

水產講習會

慶北道水產課では[illegible]を開催し[illegible]一日から二十四日まで講習會を開催した

岩橋氏辭任

[illegible]の岩橋氏は二十二日辭任した

慶尚南道

北海道明太 嚴重に檢査する

不良品の混入防止

昨年より本年へかけて朝鮮へ移入された北海道明太魚は約百萬圓に達し、その內に三割近い不良品が混入して居り問題となつてゐるので當局では北海道廳並に水產會と協議の上嚴重に檢査することに決した(一)移出檢査の實施は從來の通り(二)一梱について十尾宛の入目とすること(三)不良品の輸入は斷乎禁止する等で(釜山)

大田から

◇…大田高等女學校へ大田の小學校に世界地理風俗の大系と國學大辭典を寄贈した

◇…同校式日用七賢の花瓶一個を寄贈した

朝鮮博出品物

合計一千七百七十九點

朝鮮博覽會への出品物は各府郡より十日以內に蒐集する豫定であつたが各地の出品數は左の通り

▲第一部農業 六八三
▲第二部林業 一六〇
▲第三部鑛業 二八
▲第四部水產 三二一
▲第五部食料品 [illegible]
▲第六部 [illegible]
▲第七部染織工業及布帛加工品 二〇六
▲第八部機械及電氣 一二〇
▲第九部化學工業 六
▲第十部 [illegible] 一〇〇
▲第十一部 [illegible] 一二〇
計一、七七九點

全羅南道

晉州署の土用稽古

晉州署では廿三日より二週間の豫定にて柔道劍道の土用稽古を開始したが毎日多數の參加者があつた

全南雜俎

◇光州驛四方約一千メートルの地點に[illegible]

◇高普生溺死 二十三日午後[illegible]

朝鐵の寄附金

二萬圓問題 立消へか

昨年朝鐵から慶北道へ土木費中へ二萬圓の寄附をなすべく道と朝鐵との間に協議成立して道では寄附金としてこれに對して[illegible]

四年度の水利事業

昭和四年度の水利事業[illegible]

慶北雜俎

◇大邱府水道は毎日百度から百度近い暑さで使用量が急に增加して來たが[illegible]

黃海道

架橋を中心に興水の面里廢合

事毎に不便を感ずる邑民 發展上合併を熱望

興水邑內を貫流する興水川を境として東部を瑞興、西部を興水里となし[illegible]

面電問題 協議會

有耶無耶で散會す

沙里院面電問題に關しこの程[illegible]

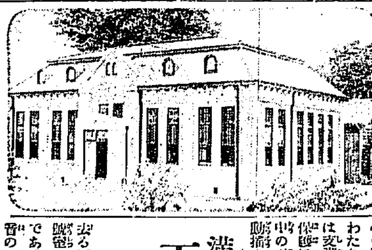

落成した長淵警察署

滿鐵醫院の 天井墜つ

二人の死因 問題となる

去る三日安東滿鐵醫院病室の天井が墜落し同室に入院中であつた新義州署巡査部長[illegible]、山下[illegible]の二人はそれから九日目の十一日に死亡した

時局紛糾につれ 日本の銀行大もて

在哈英、米人は勿論 支那人も鮮銀に預け替へ

【ハルピン發】露支の關係惡化につれハルピン市中はあらゆる方面に混亂を來し[illegible]

滿洲

南鮮の旅(七)

光州支局 上村生

光州小學校は現在十七學級八百名の兒童を有してゐるが[illegible]

合財袋

平安南道

◇…平壤府旭町平安自動車商會運轉手[illegible]

京城通信

偶然多發

京城 一記者

×

任期が短ければ功をいそぐ。功をいそぐのはあたりまへだ。[illegible]

人事

▲遠田猶氏(朝鮮軍經理部長)二十五日馬山方面より晉州へ一泊
▲松井平鎭南浦府尹 廿四日朝京城より赴任
▲小林同評議員 同上

顔の美と心の美
理想の美人となる方法

眞の女性美は美しい心と麗はしい化粧から

美しい顔と姿と心とは女性の持つ最高のもので、美神が與へた婦人禮讃の唯一の自然詩であり、人生の華であります。心さへ清ければ外形は見惡くこもよいといふ時代は既に過ぎ去りました。床しい化粧は、實に婦人の美徳の表現であります。純潔な、正しい、優美な、しかも近代的な教養を魂に秘めた新時代の女性は、常に、その容姿に於て、洗練された美しさと、清らかな理性と、そして香り高き氣品とを表現いたして居ります。顔の美は實に心の美であります。

健康美と調和した自然の化粧美は、人々に快感を與へ、自ら優しき心の美に誘はれ、知らぬ間によい感化を受くるものであります。「人は肉體を美しくして靈魂をも美しくすることが出來る」とカントも申して居ります。また、アラビア物語の中にも「地上に於ては有徳なる愛らしき婦人に比較し得べきものなし」との言葉が見出されるのであります。誠に女性のもつ美しく清らかな容姿こそは、その尊く麗はしい心の表現であると申さねばなりません。

文化の進展した今日では、眞の美しさは正しい心と清く美しい容姿と相俟つて初めて純眞の美を發揮するのであります。から、化粧をするといふことは單なる粉飾ではなく、實に保健衛生と美と快感と禮節とを保持助長するための身嗜みとして清く正しく生きて行く上に最も必要な美的修養であります。

クラブ化粧品を用ひての化粧、即ちクラブ式化粧法は實に精神美、健康美、化粧美の三つが融合一致して、人々の天賦の美を發揮する最新最良のもので、現今最も進歩したお化粧法として御婦人の間に最も歡迎されて居るので御座います。

クラブ化粧品とその使命

優良な化粧品は總て衛生と保健と美と快感と禮節とを保持助長するを目的として製造せられねばなりません。

クラブ化粧品はこれ等の目的に完全に合致する如く作られた現代に於ける最も優良な國產化粧品であります。

クラブ化粧品はその製品の人格化を理想とし、本店工場試驗室及中山化學研究所等に於て、内外人技師多數協力して製造科學の研究に努むると共に最新最良の諸機械を設備し、更に本店經營の東京、大阪の中山文化研究所に於ては製造科學に伴ふ使用科學の研究に多數の學者、專門家を招聘し、撓まぬ研究、弛らぬ努力の下に製品の改良進步に最善の努力を捧げつつあります。

クラブ化粧品の世界的信用を博し愛用益々旺んなる所以は實に產業文化の正道に依り精神を經とし科學を緯とし其商品の人格化を理想として進みつつあるからであります。

必ず美しくなる 模範的御化粧法

高雅で淸新な薄化粧の仕方

カテイ石鹸又はクラブ石鹸をお使ひになり、次にクラブ洗粉でお洗ひになつてから皮膚を保護し白粉のツキをよくする爲にクラブ化粧水又はクラブ美身クリームをおつけになり、クラブ水白粉をお顔から襟へ板刷毛で塗り、襟には今一度重ねてお塗りになつてお顔とお襟を牡丹刷毛で延ばし、クラブ刷白粉をお刷きになり、クラブほゝ紅をさし、水刷毛を十分に使ひますと淸新な薄化粧が出來上ります。

上品で美しい厚化粧の仕方

先づ第一に顔のアレないカテイ石鹸又はクラブ石鹸で汚れをとり、更にクラブ洗粉でお顔から首筋をよく洗つて其上へクラブ美身クリームを塗り肌地を整へ、お襟にはクラブつぼみ又はクラブ美の素をごく薄く引き、クラブ固煉白粉をクラブ化粧水にてうすめ板刷毛でお顔には襟よりも薄い目に塗り、牡丹刷毛でよく延ばしてガーゼにて水分をとります。次にクラブ頬紅を薄く刷いてホンノリ櫻色の健康色を出します。お仕上げにクラブ粉白粉をポットにつけてお顔とお襟に刷き、其上を輕く打つてから水刷毛を用ひます。尚眉にはクラブ眉墨で輕くお描きになり、唇には濃くクラブ口紅をお付けになりますと上品で奥床しい厚化粧が出來上ります。

手輕な二分間早化粧の仕方

極く簡單なこの二分間早化粧は忙しい生活をなさるお方には最も適當で、最初脱脂綿にクラブ乳液を含ませ、顔とお顔とをよく拭ひ脂垢をとります。次にクラブ化粧水をつけガーゼで水分をとり、クラブ白粉錠かクラブ粉白粉をポットでお顔から襟にかけて刷き付けますと上品なお化粧が出來上ります。ホンの二分間の時を割いて、この早化粧を御實行になればいつもさつぱりとした御心持で居られます。尚クラブ頬紅を薄くお用ひになれば生々とした健康色を添へ一段とお化粧を引立たせます。

便利な五分間早化粧の仕方

先づ脱脂綿にクラブ乳液を濕してお顔とお襟の汚れを拭きとり、クラブ化粧水を塗つて其上へクラブ刷白粉か、クラブ粉白粉をポットで刷付けクラブほゝ紅をさし、水刷毛でならしガーゼで押へて水氣をとります。次にクラブ美身クリームを掌に延ばし襟全體に塗つてクラブ煉白粉を薄く溶いて板刷毛で塗ります。此時顎の下へは幾分濃い目に塗り其上を牡丹刷毛でならし水刷毛してガーゼで押へ最後にクラブ口紅を薄くつけて仕上げをしますと高尚で美しいお化粧が僅か五分間で出來上るのであります。

お化粧くづれの直し方

浮いた汗や脂肪はクラブ紙白粉でソツトと押へてお化粧を整へます。若し鼻の上にムラがあれば乾いたガーゼでぼかし、クラブ水白粉をつけますか、又はクラブ美身クリームを薄く塗りクラブ粉白粉を刷きますと美しくなります。その時白粉の機目が重ならぬやうに手際よくなさらねばなりません。御外出時にはクラブ紙白粉か、優美な鏡付美術罐入のクラブ白粉錠（コムパクト）を御持ちになればいつもお化粧が綺麗に保たれます。夏は汗押へのクラブ天瓜粉か、クラブタルカンを打つて置けば御安心で御座います。

日焼雀斑の手當とお化粧法

日焼けは太陽の光線中の紫外線の作用により皮下の色素に變化を生ずるためで、雀斑は皮膚に於けるその色素が不規則に集まるために出來るのですから、これにはクラブワイスか一品印過酸化水素液が最も有効で御座います。それは皮膚を漂白する力があり、毛孔の中の脂肪をとり、また殺菌力を有して居るからであります。先づクラブ石鹸又はカテイ石鹸及びクラブ洗粉でお洗ひになり、このクラブワイスか一品印過酸化水素液を脱脂綿に浸して顔面に塗り（眉や生際につかぬやう）乾いてから平常のお化粧を遊ばすので御座います。尚外出の際クラブ美身クリームをお顔に塗付けて御出でになれば決して日焼けの憂ひが御座いません。

色の黒い方の手當とお化粧法

色の黒い方は何うすればよいか、根本から色を白くする法はないかといふ事は誰も心配することですがなかなか難かしい事なのです。そして昔から様々の色白くなる藥もごふのがありますが、今の所中山太陽堂發賣のクラブワイスか一品印過酸化水素液をつける事が手輕なお手當で御座いませう。前記のやうにクラブワイスか一品印過酸化水素液を用ひてから肌色又は水色のクラブ粉白粉かクラブ刷白粉をはきますと先づ黒いのが目立たなくなります。

家庭で出來る美顔術の仕方

日常指先で顔面のマツサージを行ひますれば血液の循環をよくし、貧しい肉を豐かにし、汗や脂肪の分泌を適度にし、氣孔の中の汚れを除きますから皮膚は自然に健康になり、光澤を増し、皺や諸種の皮膚病を豫防することになります。マツサージをなさる時には先づカテイ石鹸で皮膚を淸淨にして更にクラブ洗粉でお洗ひになり、少し熱い位のお湯にクラブ洗面香水を四五滴加へてタオルを浸し、柔かく絞りそれを一二分間お顔に押しあて氣孔を充分に開かせ、クラブマツサージクリームを掌にとりクラブマツセー溶液を加へて指頭で煉つて乳狀とし、それを顔一面に塗りマツサージをするので御座いますが、餘り力を入れ過ぎない樣指頭を輕快に働かせて、お顔は鼻を中心に上方或は外方へと靜かに摩擦なさるのです。鼻の兩側は特に脂肪が多くて御座いますから、念を入れてお揉みになるのですが、それには鼻を摘むやうにして眼頭の方へ揉み上げるので御座います。斯うしてマツサージが終りましたなら温かいタオルで能く拭ひ、軟化した皮膚を強壯にする爲にクラブ乳液をつけ、クラブ化粧水をお塗りになつてからお化粧を遊ばすのです。

脂肪性の手當とお化粧法

皮膚の脂肪の多過ぎるのは、皮脂線の分泌異常から來るものでありまして、斯ういふお方は運動を適度になさつて脂肪性の食物をお避けになり、毎日朝夕顔のアレないカテイ石鹸又はクラブ石鹸でお洗ひになつて、クラブ乳液を脱脂綿にたつぷり含ませお顔をお拭ひになり、クラブタルカンを薄く襟からお顔に刷き、よく手で押へておいてから御化粧遊ばすのがよろしう御座います。

乾燥性の手當とお化粧法

乾いた皮膚のお方は貧血の爲めや、血の循環の不完全の爲めに起るものですから、全身の營養をよくすると共に、お顔に温和なマツサージを與へて血行をよくさせ、且つ適當の營養劑を與へねばなりません。それにはクラブ洗粉で靜かにお洗ひになり、タオルでよく濕氣を拭いてクラブ美身クリームをよく擦り込み、ガーゼで押へてお化粧なさるのがよろしう御座います。

床しい美を增す最良の化粧品

最上の便利白粉 クラブビシン

御家庭での床しいお身嗜みに、お急ぎの時の簡單な薄化粧に、女學生方の通學時の御整容に、また外出の際のアレ日ヤケ止めに、本當に僅かの時間で淸新なお化粧の出來る最上の便利白粉クラブビシンは最近何處の御家庭でも女學校でも非常な評判となつて、日毎に御愛用者が激增しつつあります。

このクラブビシンは、クラブ白粉本店研究部で多年苦心の結果完成した最新最良の白色美身料で、薄化粧用として中分がなく、殊にその原料には生地の色を自然に白く美しくし且つ皮膚を保護する貴重な原料が配合してありますから、朝夕に御愛用になれば、生地を美しく滑らかにし上品な化粧美を與へるばかりでなく、アレ日ヤケ止めとしても亦頗る有効であります。

皮膚の美を養ふ カテイフード

カテイフードはカテイ石鹸本店研究部で藥學上衛生學上あらゆる研究を遂げ完成した最新の美身料であります。

このカテイフードを御常用になれば、アレを止め、日ヤケを防ぎ皮膚に營養を與へて其淡を増し使つた後の爽快な艶々した肌膚りと淸新にして淡白な化粧美は他に類のない逸品であります。又紳士方の髭剃後の御整肌料として皮膚を保護し剃負等の憂ひもなく殊に目立たぬ床しい美しさを保ちますので女學生方の御通學にも用ひられあらゆる御家庭で、御一家揃つて御愛用を蒙りつつあります。

尚ほこのカテイフードをお用ひになつた上へクラブ粉白粉、クラブ刷白粉、クラブタルカン等を輕くお刷きになれば一層高尚な化粧美を與へますので、粉白粉のお化粧下としても非常な好評を博して居ります。

クラブ煉白粉、クラブ固煉白粉、クラブ水白粉等のお化粧下には、クラブ美身クリーム、クラブつぼみ、クラブ美の素、クラブ美身化粧水等を御用ひになるのが一番適當であります。

美しくなる毛髪の手入

手入の不行屆や粗惡な油使用の爲め、毛髪が薄くなつたり切れたり致します。毛髪も皮膚の一部で御座いますから、これを保護するには生理的療養の必要なことは申すまでもありませんが、外部からも營養を與へねばなりません。それには一ケ月に二度か少くとも二ケ月に三度はカテイ石鹸かクラブ石鹸又はクラブ洗粉で御洗髪になり生乾きの時クラブキニーネ香水を頭へ振りかけ、乾かしてから植物性の純良なクラブ香油を指で頭の地へすり込んでお髪上げをなさいますと大層髪の發育を援けることになります。常にクラブキニーネ香水を用ひ、二日目或は三日目位にクラブ香油かクラブ美髪用ポマードをお塗りになつて居れば切れ毛や脱け毛を防ぎ毛の發育を增し、いつも房々とした黒髪を保つことが出來ます。

紳士方の美的衛生

紳士の床しさを保有するには、矢張り日常の身嗜みが必要で御座います。これやがて紳士としての禮儀でも御座います。起床、就寢、食後にクラブ齒磨を用ひて齒牙口腔を淸淨ならしむることは第一に行ふべき衛生法であります。髭剃の後、クラブ洗面香水を加へた微温湯でよくお顔をお洗ひになつて、クラブ美身クリームかクラブ美身ゼリー又はクラブ乳液或は皮膚の美を養ふカテイフードをつけて輕く摩擦し、クラブタルカンを擦り込みますと、お顔はスベスベとして誠に心地よく、剃刀まけなどの障害を絶對に防ぎます。

頭髪の手入れも亦頗る肝要のことで御座います。先づ隔日位にカテイ石鹸かクラブ石鹸でよくお洗ひになり、ふけとりのクラブキニーネ香水を振りかけて頭の地へ沁み込ませるやうに擦り付けクラブ香油かクラブリアンチンを適量に塗つてお置きになれば、頭垢、頭熱を去り精神常に爽快となるので御座います。尚髪をお分けになるお方は、クラブ美髪用ポマードを御附けになりますか、又はクラブ美髪用チツクを御使用になれば毛髪は素直になり、自由に調髪が出來るので御座います。

皮膚の日焼け豫防に關する實驗的研究

國產優良クリーム白粉の科學的研究

醫學博士　三内建治

第一、クリームの紫外線吸收の比較研究

皮膚の所謂日焼けが日光中の紫外光線に依つて生ずることは既に普く學界において承認せられてゐる事實である。果して然らば、その日焼けを豫防する所謂日ヤケ止めのクリームは、この紫外光線を吸收乃至遮斷する性質を有することが必要にして缺くべからざる條件であらねばならぬ。坊間に販賣せらるる所謂日ヤケ止めクリームなるものが果して如上の條件を完全に具備してゐるであらうか。

一余は最近約三十種の内外產クリームの一定の厚さにおける紫外光線吸收遮斷度をスペクトル寫眞撮影の方法をもつて比較研究した結果、外國產の所謂いゝ日ヤケ止めと標榜するクリーム類のうちでも、前記の條件を全然缺除し從つていゝ日ヤケ止めとしての効果の殆んどないものが案外多數にあることを發見したのである。これに反して國產優良クラブ美身クリームは紫外光線の吸收度が頗る多大であることを認め得た。（第一報抄）

第二、クラブ美身クリーム、クラブつぼみを以てせる皮膚日焼け豫防の實驗

余は第一報（前記）に於てクラブ美身クリームが優秀なる皮膚日焼け防止の適品たることを理論的に立證し之を報告せり。仍て余は更に進んでクリームが實際皮膚に應用せられたる場合における日焼け防止の効果を次の研究を重ねて確證し得たるを以て玆にこれを述べんとす。

一、人工太陽燈照射に依る實驗

千九百十三年、バツハ及びナーゲルシユミツト兩氏は特殊の裝置によつて、熱線乏しくしかも紫外線に豐富なる水銀燈を應用し之を人工太陽燈と稱せり。今余は十數名の男女につきその前膊（腕）屈側の皮膚面に約一平方糎の廣さに供試クリームを塗布し次いで上記の人工太陽燈を以て、一定條件の下に强大なる紫外線を照射し爾後引續き數週日に亘り該皮膚面に起る變化を詳細に觀察したり。而して其成績は第一表の如し。

倘同樣の實驗をクラブつぼみ及びクラブ白粉を應用したる場合にも試みて等しく効果あることを認めたるを以て併せて本表に記せり。

第一表

供試品目に塗布の方法		實驗後の皮膚の狀態
クラブ美身クリーム	只化粧	變化（日焼け）なし
	淡化粧	變化（日焼け）なし
	濃化粧（クラブ白粉）	變化（日焼け）なし
	淡化粧（白粉併用）	變化（日焼け）なし
クラブつぼみ	濃化粧（クラブ白粉）	變化（日焼け）なし
	淡化粧（白粉併用）	變化（日焼け）なし
對照	これら供試品を塗布せざる部分の皮膚は變化（日焼け）著しきを認む	

二、海水浴にて日光直射に依る實驗

盛夏八月中旬快晴の日の正午より午後五時の間における海水浴場にて十七歳乃至二十三歳の女子數名に就き、その左背上部皮膚に一定の廣さにクラブ美身クリーム或はクラブつぼみを塗布したる後、一定條件の下に或は海水浴をなさしめ或は舟の上にて背面を日光に直射せしめつつ作業せしめたり。而して爾後引續き數週日に亘り該皮膚面の狀態を觀察したるに、その何等塗布せざる部分の背は一定時日の後個人により多少の差はあり乍ら何れも灼熱疼痛表皮の剝落あり。皮膚面には弱又は强度の變化（日焼け）を呈したり。然るにクリーム類を塗布せる部分の背においては變化なく、即ちよく日焼けを防止し得たり。今實驗一二を表示せば第二表の如し。

第二表

供試品目に塗布の方法	實驗後の皮膚の狀態
クラブ美身クリームを濃化粧に塗布せる部分	變化（日焼け）なし
クラブつぼみを淡化粧に塗布せる部分	變化（日焼け）なし
對照　クリーム又はつぼみ等を塗布せざる部分の背の皮膚は弱又は强度に日焼け著しく變化せり	

×　×　×

以上の實驗成績に據りて之を觀るにクラブ美身クリーム又はクラブつぼみ、クラブ白粉は濃淡何れの程度の化粧方式に使用するも盛夏の太陽直射光線は勿論またよく彼の人工太陽燈の如き强大なる紫外光線に對してもよく皮膚の日焼けを豫防することを知り得べし。

之を要するにクラブ美身クリーム、クラブつぼみ、クラブ白粉等は理論的にも、はたまた實際に於ても皮膚の日焼けを豫防する能あり。（第二報抄）

正岡子規の話

【一】　高濱虚子

私の出して居ます雜誌『ホトトギス』といふ雜誌があります。目下三百九十四號になつて居ります。それでこの十二月には四百號になることになります。この『ホトトギス』が二百號になりました時分に兎にかく二百號を出したのだから、何かお祝ひをしやうといふことになりまして記念といたしまして雜誌の編輯と共に遊びの意を表することにいたしました。それから今日までその二百號をかさねまして、四百號になるわけであります。それが五百號に達するのは何時か、と申しますと、殆ど十年の歳月を要します。そうしますといふと、私ももう六十五歳位になりまして、お祝ひをしようにも或は命がないかも知れません。この四百號の機會に何か記念になるやうなことをしてみたいと考へております。これから暇りまして、そろ\/考へてみようと思ひます。

さてホトトギスといふ雜誌は、御存じのない方も御座いませうが、もと伊豫の松山で發行してをりました子規の名前を取りまして『ホトトギス』と申しました。これは私が出してをつたのではございません。柳原極堂といふ人が出して居りました。それが殆ど二年足らずの月日を重ねまして、廢刊するといふやうな風になりました。その時分に私は何か雜誌を出して見たいと思つてをりましたので、子規に相談したところ子規の申しますのに『ホトトギス』といふ雜誌が松山に出てゐるが、それがやめるやうになつたからその名前を讓つて『ホトトギス』といふ名前を襲用して、だしたらどうかと、かういふわけでございましたので、私も至極賛成して、それで『ホトトギス』といふ名前の雜誌を私が發刊するやうになりましたのであります。」

◇　◇

その『ホトトギス』といふ雜誌を私が出すやうになりましたのは全く子規が力を盡くしてくれたからであります。全く子規の力によつて出來上がつたと申してもよいのであります。それから私の友人の碧梧桐氏や内藤鳴雪翁を初めその他の人々が努力いたしまして、五六年繼續したのでありますがその内に同志に變化がありましたけれども明日漱石氏がこの『ホトトギス』に初めて文章を發表した。それが大變な評判になりました。『ホトトギス』もお陰で著名になつたといふ次第でそれから漱石門下の人にも『ホトトギス』に創作を發表するまた論文を發表するといふ風になりました。それ以來この漱石門下の人々のみならず世間で令名を成して居る作家でも『ホトトギス』に寄稿しましてその當時したものが文壇で非常に稱賛を博しました。つまりその人の出世作となつたものが多いのであります。それでこの『ホトトギス』は今日において微々たる雜誌でありますけれどもふり返つて見ますといふと、今の文壇と少からざる交渉があるといつてよいのであります。

そういふ事はさて措きましてその創刊時代は全く子規が力を盡くしてくれました。又われ\/はその志を繼いで今日に至つたものであります。その子規の事を回顧して見ますことは、あながち徒爾でないと思ひまして、それで今日は『子規の話』と題目を定めましたわけでございます。

◇　◇

子規の話と申しましても子規といふ人を評論するやうになるとこれはなか\/一時間足らずの時間では話しつくせません。のみならず今日はその必要を認めてをりませんので、ただ子規の面影の一片といふものを、述べてみるに止めやうと思ひます。

倫敦競馬物語

（二）　倫敦　柴山昇

英國本國では一年中、あらゆる種類の競馬が行はれるのであつて競馬の出來ない冬期には犬の競馬を行つて、競馬熱を補つてゐるのである。ところで、英國本國における、あらゆる種類の競馬にもかゝはらず、競馬中の競馬はなんといつても初夏に行はれるダービー・レースに指を屈せなければならぬ。もと、ダービー・レースは今をさる百五十年前に、さかのぼるのであつて以來、連綿として毎年六月の初旬の水曜日を期して行はれてきたものである。現在、ダービー・レースの馬券は一枚十磅百萬枚を限度として、ロンドン株式取引所で賣出されるのであるが、すでに四月初めには賣切れとなるのである。その後第一回抽籤の行はれるまでは、一枚の馬券が三四十倍の高値を呼ぶことなぞはちつとも珍らしいことではなく、實に英、米國なぞよりも注文があるといふのだから、眞に世界一の競馬であるに止まらずして、世界的の競馬でありうるのである。競馬の行はれる一ケ月前に第一回の抽籤が行はれるのであるが、この抽籤によつて、馬券所持者は、競馬の割當てをうけるのである。だが、勿論、馬券所持者のすべてが、競走馬を割當てられてゐるのではなくて、それはほんとの限られたる人のみがその幸運に浴しきるのであつて、全く賭事の本性に適合する底のものである。といふのは、前者出馬の一頭について二枚宛の馬券を割當てる仕組であるから、百萬人中九十九萬九千九百人の人々は、まづ空籤をひいてなければならぬことになるのである。だが、ダービー・レースの幸運のために生れ來たやうな世界の二人の人、それは馬の割當てに成功し、そして、その割當てられたる馬が一着になつてくれた二人の人、それは各々が百二十五萬圓づゝの現金をもらうのである。如何に物價の高いロンドンであつても、彼等の二人は、一生遊んで徒食が出來るのである。日本人のやうに、やつてみないさきから、自分にはとても幸福は廻りこないものと淡白にあきらめない、世界中の二人の幸福者の一人になりうるとネバる英國人は、年々競々この幸福のために、何圓かの馬券を買ふことを好むのである。第一等は、一等、二等、三等とあるが、これだけではあまりにあつ氣ない人間もさることながら、勝馬者にとつても面白くないので、この多數なる天下の不遇者を慰安するために、慰安籤といふのが與へてあてられるのである。これは、尤も形式的なものであるが、その他幾多のベッテングの行はれるのは勿論のことである。

ダービー・レースの當時は、さすが重厚なる英國人も木瓜の祭禮をかなぐり捨て、ロンドン全市は擧てこの競馬の豫想に集中されるのである。政治すきの英國でありながら、總選擧期日の決定には、ダービー・レースの當日を考慮に入れて、決定しなければならなかつたのである。しかも、當日は、マクドナルド氏が皇帝に拜謁して大命を拜受した日なのであるが、この重大記事も、競馬の記事に壓倒されて、片隅の一ケ所に小さくなつて埋伏されてゐる鬱憤物といふ醜態である、なんと盛んなる競馬であると驚くことである。四月に通じると、地下鐵道、オムニバス、鐵道、モーター・コーチといはゆるロンドン全市の交通機關は、ダービー・レースの運送豫約を取扱ふのである。ことに、オムニバスは二階造であるだけに乘りつけて、そのまゝ二階から見物させるといふ趣向である。競馬レースは、百五十年このかた、テムズ河を隔てた南方十里のイブソン・ダウンズで行はれてゐる。最も迅速なる交通機關を利用しても、の優に一時間はかゝる。

巴里「レビユーとオペレット」の

（四）　巴里にて　羽生操

その他同一のバッタを光線の巧な使用によつて變化させ、群衆美を狙つた舞踊をやるものや、個人的にセントを置いたと思はれる東洋を舞臺とした小歌劇、曖昧眼ではあるが奇に扮した少女の一隊にそれ\/の變つた飾をもたせ、それを總て一つの音樂を奏させるものも有る。喇叭といふ意味で賑りにしてゐるものには女が泳ぐので評判になつてゐる新舞臺リドーに似た水上のレストランがある。

舞臺の水上にたつレストランで二三の女は現に裸で泳いで居る。やがて客から注文を受けたギャルソンたちはそれ\/悠然として水中に沈んで行く。後には食卓や食卓の客までが水中に陥落して行つて、暫時經つてから徐々に浮上つてくるといふ仕かけだ。

獅々のふところに抱かれた美女が、夢幻的な紫の光りの中にその素晴らしい肉體を自由に屈伸して描き出す數々のポーズの鮮かさも亦、こゝの踊りの一つである。

そこにあるものは光波の重畳だ。色彩の躍動だ、メロデイの激流だ。舞臺の交錯と音律の交錯を自在の舞踊とそれ等が相うち、相對して感覺を強烈な刺戟の渦に浸して了はねばおかない魅ひだ、思ひきつた裸形、絢爛豪華な眼熱、自由奔放な音樂。それが或る者には歐洲文明の頂點を思はせ、ある者にはエロチックな官能の滿足以外の何物でもないと輕蔑させ、又ある者には舞踊の必然的要求として肯定される。内容に與へる感銘は深しくてもないが、如何にもフランスらしい粹さ、けんらんさ、豪華さ、明快さ、の充溢せるは、誰の眼から見ても一致するに違ひない。」

×

これと前後してシャトレー座に開演中の『ミシッピー』一名『ショーボート』は、これと違つた意味でパリー民衆の興味をそゝつてゐる。二幕十六場の小歌劇でダンス、合唱、音樂の三つで運んで行くのであるが、まづ便宜上大略の筋を書いて見よう。

河に浮かんだ見世物船『ショーボート』の甲板で、粗末な擬裝の黑人の男女がバンジョー入りの歌を運んでゐる。このショーボートは船中に興行を積し白人の數人から一座として村から村と興行して行く六組で、經營者の興行主のアンデイとその妻パルテナおよび彼等の一人娘マグノリヤが中心人物である。アンデイは感情に豐かでダップリの好々爺であるがパルテナはとても突つけん貪な女でジグズとマギイそつくりの夫婦しかし娘マグノリヤが美人で乘客もよいから一座の興行もどうにか續けられて居る

京日詩壇

六月集…5　佐藤清選

愛憎の炎

浦項　松本奥子

炎が燃える
やけになつて燃える
青い炎と赤い炎が
からみあつて燃える

勸行の鐘のひゞき
新しい卒塔婆
赤い生地が
むつくり盛り上つて
やさしい乳房をめぐる

コバルトの空もうすれて
悪魔の舌は乳房をなめる
青い炎と赤い炎が
からみ合つて燃える

婚禮馬車

京城　田淵きよ子

ほろ馬車が靜かに走り出しました
つや\/しい栗毛の二頭の馬がカパ\/\/と足並揃へて。……
ピンク色のカーテンがやわらかく
下りてゐます
純白のバラの花かんむりを
戴いた可愛いゝお嫁さんが
つゝましくうつむいて坐つてゐます
モーニングを着たお婿さんはきちんとそろへたお嫁さんの手をぢつと輝く瞳にみつめてゐます
十年のつゝましい永い戀のむくひられた日なのです
赤い灯がチラ\/みえます
馬車よ靜かに走つておくれ
赤い灯を消さないやうにね
いつまでも\/二人を乘せて…

罪に哭く

京城　船崎儀太郎

身は痛苦にさいなまれ
思ひは暗闇にかみくだかる
タングステン線
一本のタングステン線に
はてしわが身わが心
罪の故郷をおそるゝ心
闇には住めど
孤獨に居れど
狂ひ、悶え、すゝりなく
思ひは淋し
死はつらし
虚無を求むる我が心
身は虚空を求め行く
すゝりなきつ、のたうちつゝ」

憂欝

京城　杉本長夫

私は憂欝の中に居る
何かしら薄暗いものが
しめきつた窓を通して
やつて來る。
そして私の魂に呼びかける
おづおづした私の心は
絶へず心の扉におびえて居る
いつの間にかはいよつて來た
青白い月影は
窓の所に泣きぬれて居る

虚子記念揮毫頒布

紙本半折　一本　金十五圓

殘部少數あり、希望の向は至急本社事業部に申込まれたし

京城日報社

延安句會（研雨報）

誘蛾燈野木にかけてありに見　研雨
蛙鳴く田の面に映る誘蛾燈　長川
誘蛾燈夕餉の後の立話　吐思
誘蛾燈燈を入れて去る翁哉　木鳥
誘蛾燈細りて更けし小村哉　竹花
引用の綱すれ\/に誘蛾燈　不二可
誘蛾燈門より灯しはてに兒　森泉

南柯支社（京城、翠丘報）

煙草の火が飛ぶ土夏座敷　鶴仙
庭石のほてり咳しや夏座敷　翠丘
風を求ぐ座を移し見夏座敷　正文
夜角力遠くそめきや夏座敷　國風
木槿や夜更けてありし松の風　無外

薫風會（遞信局、令邑報）

蚊帳吊て妹は出し月夜哉　スドウ
夜語りに蚊帳の中へも團扇哉　細郎
提灯や宵田の路にゆれさかる　令邑

學藝界

○氷雨句會　二十六日午後七時より大和町三丁目遞信局官舍士師御事務宅に開く遞信局關係の來會歡迎。
○荒木翁汀氏（俳人）今度本社裡里支局長に就任
○片岡洋々氏（俳人）本社清州支局長自動車にて負傷
○川添一歩氏（俳人）今度一仙と改名。
○佐原翠丘氏（俳人）平壤へ出張中歸城。
○多田晉士氏（本社記者）二十六日京湖南線裡里木浦方面へ出發

ラクトーゲン

牛乳よりも　煉乳よりも　お奬めしたき　滋養品

京都帝國大學　鈴木醫學博士　御推奬

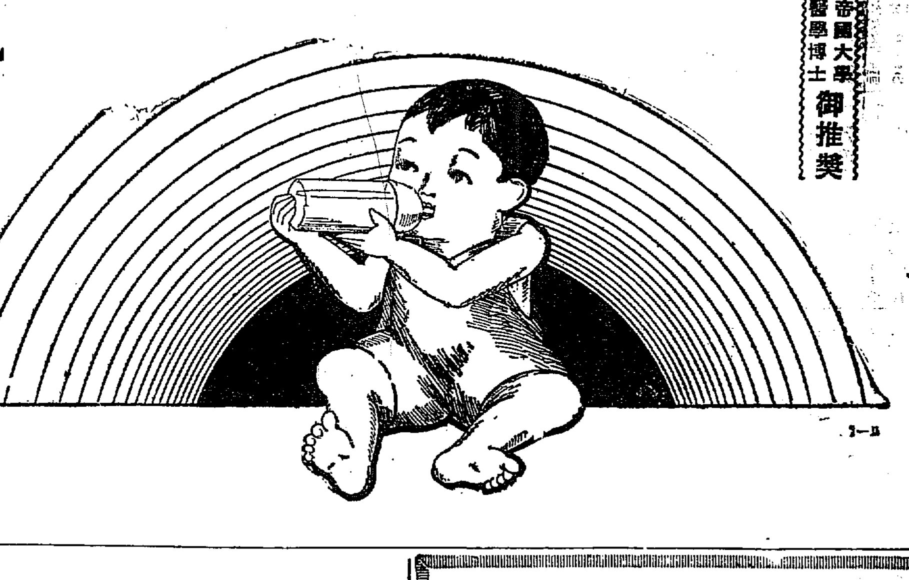

育兒に、榮養に、牛乳やミルクをお用ひになつて誰しも經驗する事は保存が困難な爲に絶えず不安に脅かされる事です。殊に夏分は數時間の保存にさへ困難を感じます。御承知かも知れませんがラクトーゲンは新鮮純良な牛乳を原料とし之れを低温眞空乾燥法によつて乾燥したお乳でありますからビタミンの保存はもとより滋養價に於て絶對的に優秀であり且つ牛乳やミルクよりも遙かに保存が安全でありますから夏の滋養品としては最も理想的のもので御座います

お用ひ下さい……使用法も極めて簡單で御座います

取扱所、全國藥店、食料品店

乾卯食料品株式會社　大阪市東區伏見町二丁目　東京市丸ビル内三階

愈々仁丹手離せぬ

小粒　大粒

齒の爲に一番よい　仁丹のハミガキ
齒磨界の最高權威　仁丹の煉齒磨
日英米佛專賣品　仁丹の齒ブラシ
一家一本是非必要　仁丹型體温計

附和雷同の徒を排す、されど味の素のうまさをいかんせん、名聲天下に轟々たり。

味の素

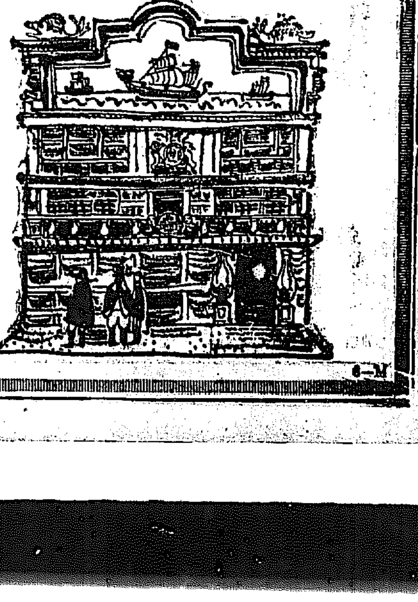

宮内省御用達　味の素本舗　鈴木商店

蟬取り

支那の戰爭を手本に 段祺瑞氏の名言

兒玉總監が口移しに說く ─日本の食糧問題─

廿二日正午、東上する山梨總督を水原まで見送つた兒玉政務總監は同地勸業模範場內の林間亭に臨ひ、加藤場長、八田高農敎授、關水內務部長等と四方山の話、西湖の上を渡つて吹く風は酷暑も忘れさせる程に涼しい、場所が高農であり、勸業模範場といふだけ話は自然と農業方面の方へ觸はれ人口食糧問題にまでおよぶ、次ぎは人口食糧問題にちなんで政務總監の話である

◇

關東長官時代僕は北京に行き段祺瑞に會つた、丁度時局は日本の人口食糧問題に關し實に興味ある話をした、段の話によると日本人は三食共米食するから非常に食糧問題に惱むのである、せめて三食の內一食位を麵類にでもしたら日本の食糧問題は大分緩和するであらう、支那の場合は南支那は米食人民で北支那は粟、ヒエ、麵類の粗食人民であるだから北支那が南支那を侵す場合は、侵入民は南支の米食に大滿足であるが南支が北支那を侵す場合、侵入民は北支那の粗食に滿足することが出來ずホーム・シックを起すだから支那の歷史を見ると南支北伐のことなく北支南伐の歷史であると段祺瑞は言つてゐたが、これは非常に面白い意見だと思つて聞いたが、諸君はどう思ふ、

◇

と政務總監は側に侍る加藤場長、關水內務部長、八田高農敎授などを顧みるのであつた、きゝ入る一同が總監同樣に段祺瑞の說に感心したかどうかは記者の知る所でなく、日本人が海外發展の要素として今一層粗食になるべきだとは總監も並ある人々もいはなかつた

釜山のチフス 終熄に近づく

さしも猖獗を極めてゐた釜山の腸チフスは數日前より漸次下火となり二十四日の如きは十二名の發生を見たに過ぎず七月一日以降累計二百七十一名となつた遠からず終熄するものと當局では樂觀してゐる

シチーオブタコマ ブ中將の飛機命名さる

【タコマ二十四日發電】ブロムレー中將の太平洋橫斷飛行機は本日正式にシチーオブタコマ號と命名されたが、出發期はまた確定しない

爭霸戰の前哨 各地豫選賑ふ

最も盛んな北鮮豫選 西鮮は平鐵優勝

本社主催、第六回全鮮野球爭霸戰は、いよ〳〵來る八月中旬三日間にわたつて京城運動場で擧行することになつた、本年の參加チームは中央、南鮮、西鮮、北鮮、湖南、嶺南、鮮北の各代表と、前年度大會優勝者京城チームの九チームで本大會獨特の熱と意氣にも燃える血戰は、定めしフワンを陶醉せしめないでは置かないであらう。すでに各地では豫選を終つた所もあり又近く行ふべく準備を進めてゐる所もある。

◇

中央 豫選は二十三日京城運動場で擧行した結果、遞信チームが優勝し中央代表として出場することに決定した、遞信チームは昭和二年度（第四回）に優勝したことがあり、今回が二度目である。豫選參加チーム八チームの內鐵道、殖銀を破り、遞信電車軍を破り、遞信鐵道の決勝戰となつたが、遞信堂々鐵道を屠つた、その實力は地力のあること、地味でかつヂリ〳〵押て行くところ豫選き大會には持て來いのチームで、中央代表としての參加は他の代表チームに非常な脅威となつてゐる。

湖南 廿一日から裡里で擧行木浦、金堤、光州、裡里豫選の結果光州チームが優勝した、光州軍には前京城醫專京城殖銀チームの樹、中村兩選手あり志賀一壘手、福田三壘手など多士濟々と本大會には新顏だが、底の力量不明だけ興味が惹かれてゐる。

西鮮 廿一日平壤で豫選の結果、平鐵が鎭南浦商工を破り、廿四日平鐵と平壤の試合で代表を決定することになつてゐたが、降雨のため廿五日に延期、平鐵優勝

北鮮 は今年から咸興で行ふことになり來る廿七日から元山府、城津、興南、咸興、二十八日は不戰一勝の各鐵と一勝戰の試合を行ひ、午後四時から優勝戰をすることになつてゐる、地元の咸興チームは、豫選地が咸興となり年來の希望が叶つたので、非常な野球熱を示し、今秋は高農、專賣、殖銀等となつて必ず優勝すると、必勝を期してゐるこの參加チームは元來の新顏合南鐵をはじめ興南の新參加であり、城津と元山を加へて五チーム、既に北鮮球界の大會であるといはれてゐる。

◇

この他大邱は未定であるが、慶南は來る八月四日統營、晉州で代表が決定し、鮮北は廿八日大田で豫選する、南鮮は廿七、九の三日にわたり釜山で豫選するが釜鐵、釜山など强チームがあり果して代表は何れのチームであるか、興味深々たるものがある。」

◇

かく地方の豫選狀態を見ると、何れも昨年に比して實力が著しく向上しつゝあるので、中央代表、前年度の大會の出場には非常な戰備を擁してゐるので、中央代表、前年度優勝チームと徒らに樂觀を許さず、今年參加チームの顏ぶれ決定についてフワンは最も興味觀してゐる

病牛馬の病舍

京城府では傳染病豫防上府內に適當な病舍なく病牛馬が放任される際死亡したり病牛馬となる數が一年間には相當あるので、これに對して少しでも病舍を建設することとなり場所は同府に理想ある岡崎町の山田獸醫師の病院內に決定、近く工事に取りかゝる事となつた

マイクロホンから 濱口首相の獅子吼

八月一日の全國的放送を DKでも中繼する

緊縮方針をふりかざした新內閣の濱口首相は全國民にその趣旨を徹底させる爲ラヂオにも乘出し八月一日午後七時二十五分から約四十分間東京放送局のマイクロホンに向つて獅子吼する事となつた全國各放送局でも中繼するはずであるが、京城放送局でも同樣中繼するが今秋から感砂で內地の中繼をはじめたが昨年の如く夏期は更に成績不良なので當夜の演說のみは完全に中繼して全鮮に濱口首相の聲を聞かせたいと目下準備中である

全京城軍の小手しらべ

生田局長等の觀戰で きのふ初の練習

來る八月三日から五日間京城で開催の、全國都市對抗野球大會に參加するオール京城軍は、廿五日午後四時から龍山鐵道グラウンドで練習をした、參觀者は高橋監督、長曾我部（殖銀）阪井、西村、佐武、櫻井、松本、濱邊、靜稻、久保、越、吉富、鈴木、（吉本）岩谷、岩田（先發）の各選手で、熊谷、內田兩氏が世話をしてゐたが、各選手の當たりは凄く松本、阪井、濱邊、久保等は時に大物を飛ばし、中野ボールドの柵を越すのを參觀の生田遞信局長、久保局理事などは既に入つてゐた、なほ一同は廿八日朝、朝鮮神宮に參拜し廿八日午後十時半京城驛發東上するはず

（上は生田局長等の觀戰下は全京城の陣容）

自動車が 電車と衝突

廿五日午後六時頃府內鍾路三丁目と宗廟停留場の間で京城府營乘合自動車が自轉車にて鍾路一丁目方面に向け疾走中、後から鍾路タクシー九二一號營業自動車（運轉手相原得三）が自轉車を追拔かんとした際、反對側より東大門行一四二號電車（運轉手二四九、車掌二四七）が進行、自動車は電車にブッツカリ、自動車は自轉車に觸れ、自動車は破損、電車は硝子窓を破損、自轉車の關本は僅に傷を負ふただけで電車、自動車の運轉手、乘客は無事

學理應用の ゆかた染め

けふから本社で 講習會を開く

名づけて幾何絞と申しますが、毛細管現象を利用し千變萬化ともいふべき面白い趣味的の浴衣染であります、誰にも出來るやさしい方法で、一反の晒木綿を縱に四ッに疊んでそれを正三角と二等邊三角との二樣の疊方がありますが、此兩種共各五六十種に變化するのであります。

×

一定の疊方に折り重ねたものが染液へ浸す方一つで變つた柄が表はれます、それを染料に一角漬け一角をお湯に漬けて他の部分を染料に浸ますとお湯に浸けた一角の花が白く拔けるのであります。

×

こういふ反對の現象を利用して角度を變へて染ますと限りない變化を見るのであります、それを色變へに染むれば更に面白い柄が表はれます、しかも染料の助媒を强くして瞬間にそめまして色の落ちるといふ事もありません。

×

一時間に五十反八十反と染まるのであります、ウレン染料（シバ染料）を用ゐますと、どんなに時間を早く染ても染た物の色が褪るにはげるといふ事は絕對ありません、硫水浴などに用ゐても色のあせる事を知りません、ほんとうに面白い色の强い經濟的な家庭染色であります。

×

これを古い浴衣などに應用しまして立派に再製品として用ゐられます、國民消費節約の大きな輸入棉花製品の浴衣など古物を活用して節約の實行輸入の減殺をはかる上から國民の義務としてこうした趣味上から意義のある生活をしたいと思ひます。

×

今日から三日間の家庭當講習會にけこうした面白いそしてためになる事だけを選んでやるつもりです。

賀川豐彥氏が 東京市入り

囑託の名義で 社會局長に就任

【東京電話】堀切東京市長は就任時心に適應する社會施設を行ふため從來のお役人式事務を排し卓越せる識見と獨特な經驗とを有する實際家を市社會局長に聘せんと大阪にある賀川豐彥氏に白羽の矢をたて再三交涉中のところこのほど漸く受諾して來たので賀川氏は囑託は一文も受けぬといふてゐるから市社會局囑託となり局長格で諸會を受けること、見られてゐる（寫眞は賀川氏）

練習生へ警告

朝鮮自動車運輸會社養成所外六ケ所の練習生約百名は東小門外三仙坪附近の佛川河原において每日自動車十五六臺を使用して練習してゐるが動もすると道路にて運轉練習することあり通行人に迷惑多きため所轄東大門署長は關係者を呼出し嚴重警告し教習現在所に諸員をして監督さしてゐる

母子四人心中

暑さに逆上して

【鎭南浦二十五日發電】鎭南浦府外龍岡郡川田作次郎妻ナヲ（三〇）は次女フミ（三）長男繁雄（二）を負ひ長女タツ（八）を抱いて廿五日拂曉鎭南浦に投身自殺したタツの外悉死、暑さで逆上したためと

大邱の酷熱 百度を超ゆ

郵便配達や軍隊が 續々日射病に罹る

【大邱特電】大邱郵便局配達夫七十名のうち、約一割は日射病で目下靜養してゐる、大邱廿五日の最高溫度は攝氏卅七度九（華氏百度卅二）に昇り本年最高の記錄を作つた、なほ大邱第八十聯隊第三中隊百八十名は田中少佐引率され二十五日南大門を出て八十三里をかけて八莒橋を渡り大邱八市川町附近に差かゝつた際正午頃折からの猛暑で一同汗、發汗、間もなく二等卒三名が日射病に罹り仆れた、また同日馬四頭も仆れた

金剛山の 探勝團

京城運輸事務所で募集

京城運輸事務所では金剛山探勝團を組織することゝなり目下團員を募集中であるが費用は汽車汽船賃その他一切を含んで二十七圓といふ低料金でしかも徒步は溫井里九龍淵および上八潭附近四里二丁目と溫井里から萬物相往復徒步三里廿四丁だけといふ至極安樂な探勝旅行である日程は七月廿七日夜京城驛發元山、長箭を經て先づ海金剛を見溫井里に一泊翌二十九日神溪寺、九龍淵を見て溫井里に引返し三十日は萬物相を見て三十一日再び長箭をへて元山に歸着するのであるが希望者は京城運輸事務所か、京城驛、市內案內所、朝鮮旅行案內部のいづれにか申し込まれたしと

鐵道思想宣傳

朝鮮博覽會場內の特設活動寫眞館に鐵道局からは機關車運轉實況全二卷、金剛山見物全一卷鐵道の年中行事全四卷のフイルムを提出する事になり鐵道從業員の作業狀況及び鐵道局の事業と鐵道沿線の名所舊蹟を博覽會入場者にみせ大いに鐵道思想の普及に努めることになつた

海外短信

ムッソリニ首相とゴルフ

【ローマ發】イタリーの獨裁宰相ムッソリニ氏は國民の體育增進に非常に熱心で近頃では女性でさへ男もおよばない活潑な運動をやる樣になつて最近の傾向は大分變化されて來たといふ程だが御自身はあまりスポーツをやらなかつた。然るに最近アメリカの有名なゴルフ選手が歐洲行脚の途ローマに來てゴルフのエキスビション・ゲームをやるといふので、これもゴルフ狂の英米兩國大使に誘ひ出されてこの試合を見物に出掛た。ムッソリニ總大將は生れてはじめて見るゴルフに非常に興味を感じ出してアメリカ選手について一時間餘りも試合を見て廻り最後に二人のスコア・カードに署名して記念としてやつたが御自身でも近くゴルフをはじめる腹になつたらしいと。

浮氣なヤンキー婆さん

【ジャーシーシテイ（ニュージャージー）發】當地のネリー・エラビー・ドイルといふ六十八歲のお婆さん、四人目の夫が樂に暮せるだけの財產をのこして死んだのをいゝことにして最近ルイジャナ州ミニー市に住む行商人フレッド・アオタスといふ當年三十歲の男と婚約成り近いうちに結婚日を選み目出たく結婚式を擧げることになつた。これでドイルさん六人目の夫を持つ事になる。五人目の夫はジミー・ドイルといふソーダ水屋の番頭さん當時廿五歲の若いつばめ。ドイル夫人の家の下宿人。ところが昨年別れたので次ぎはいよ〳〵六人目とは恐ろしく浮氣な婆さん。

羨望の的リンデイ・アン孃

【ノース、ヘーヴン（メーン州）發】今度紐育の郊外にある米國前駐墨大使の家で第一人者リンドバーグ大佐と結婚大使モロー氏の娘アンとの一擧手一投足は全米國の興味の焦點となつてゐるが最近當地方面で最も涼しい所を見せつけられさすがに當てられ氣味だとの定評もある、リンドバーグは昨日アン孃をはじめその二妹コンスタンス孃、エリザベス孃およびお母さんのモロー夫人と全く水入らずの一團となつて御手のもの、飛行機に乘せニューヨークを出發し空中高く大都會を見下す趣向に一同を喜ばせた後途中一寸ポートランドへ着陸してガソリンの補充を行ひ再び飛行を續けて當地沖十二マイルの海上一小島內のモロー家夏期別莊へやつて來た。永遠無比の飛行家はまづ同別莊のペノブスコット灣內の一小入江にスル〳〵と着水した。一同は直に別莊に入つて午餐をとつた後自動車に乘込み島內をドライヴする事になりアン孃は自らハンドルを握りリンデイはその傍らに座しその後には二姉を待らした、島內を一巡して突端に到つて大西洋の壯大を眺望した後その夜け樂しい團欒を送つたがさすがに飛行家のリンデイだ愛都を遊な陸地で水上から離陸しモロー家內の空中に飛翔する事は忘れなかつた

新しい快樂說

【シカゴ發】「人間はこの世に樂のある間だけ生きてをればいゝ」とはノーベル賞の受賞者で米國光學界一代の權威シカゴ大學のアルバート・ミチエルソン敎授の人生觀。ところがこの敎授今年七十六歲の老人の癖に「わたしでもするのかと思つたら是非どうしても百まで」生きてゐたいといふんだから世話はない。「世の中に面白いことがなくなつたら死んだ方がいゝんだが俺はまだ〳〵樂がある。先づ第一に光學の硏究だがその他にも音樂、庭球、ヴァイオリン、撞球とう並べただけでもまだそうたやすくは死なれない。近頃は身體具合もいゝしまあ百迄は生きてみたいね」と老敎授ます〳〵元氣なところを見せて若いヤンキーを煙にまいた。なほ敎授は光の速度を計る新硏究に沒頭してゐるが最後の實驗も今後三ケ月以內に完成の見込でその後は學界から退いて餘生を送るはず。

五十錢の切手が三千圓

【ワシントン發】當市のオークションで五十錢の切手が大枚三千圓でうれたといふウソの樣なほんまの話し。この切手は米國政府が一九一八年最初の航空郵便切手として發行したもので實に有名な二色刷りのものであるが今回三千圓で賣拂されたものは今後手に入れたくも絕對に手に入らない珍品中の珍品のものとして珍重がられて居るのでかくも大枚の金を出す人があるのである。このいはくつきの切手は發行當時そのいかしい郵便局の手落ちから切手の眞ん中の飛行機がサカサマに印刷されたのだ。それを氣がつかずに發賣してしまつたものである。なほ今回の値は切手の最高値レコードを作つた。

今年度のロシアの定期飛行

【モスコー發】露都ロシアの定期航空路となり政府航空部では今年の飛行計畫を發表したがこれによると今年の豫定飛行距離は一萬八千五百キロ米で從來の定期航空路の外にトルキスタンのアルマ・アタ（舊ヴェールヌイ）とセミパラチンスク間、モスコー—ロストフ・オン・ドル間、スフム—チフリス—バクー間、モスコー—カザン—オムスク—ノウォシビルスク—イルクック間の四線である。なほ政府では今後五ケ年計畫で次の國際定期航空路を開設するはずであると

カルコフ—オデッサ—コンスタンチノープル間
イルクック—北平間
バクー—テヘラン間
チフリス—カズウイン間
イルクック—滿洲—日本間
ロストフ—キエフ—ベルリン間

コレラの疑ひて騷ぐ

【平壤特電】平壤府新場里一六四服部秋（三）は一瀉吐瀉部からマラリヤにかゝつてゐたが二十四日午後二時死亡した、しかるに同家に手傳ひに來てゐた田の兒島年（三）が同夜十一時半頃に發病二十日午前一時半頃死亡したので或はコレラではないかと大騷ぎしたが、診斷は腸加答兒で死亡したものと判明した

アナウンス

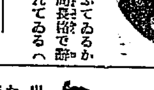

▲先頃京城中であつた京城の醫家安田英の友人に急用があつて手紙を出した所附箋がついて戾つて來た▲その後何度手紙を出しても宛人不明の附箋がついて戾つて來る▲安竹氏カン〳〵になつて京城郵便局に捩込んだ所▲キホはキホでも醫院と書かずに▲木元と書いてゐた爲手紙が戾ると分つて大笑ひ

品質第一 登錄商標 價格最廉
ツルワ印タオル
發賣元 大久保眞敏商店

洗練せる 京城荷札
小さい紙切れ針金縊り これが荷物の命ち綱
本町四丁目（電本二二七七番）

小兒良藥 ヒヤ奇應丸
育兒の鍵は母の手に
治病に！ 保健に！ 救急に！
小粒偉効
かういふ時にのまして下さい
カンムシの節子供へ乳のまへ、ロナキする時ヒキツケとキツケにカゼ熱、チエ熱の時吐乳、下痢、下痢にホウソウ、ハシカの時消化不良と弱い子供に

市價半値 自轉車タイヤー
タイヤー一組 金二圓八十錢
チューブ一組 金八十錢
名古屋市千種驛前 大脇ゴム商會

公認 生徒募集 エンパイヤ自動車學校
新ホード新シボレ及ビック等各車練習
東京市外六郷町

茶代廢止大勉強
團體歡迎
部屋代の部 三圓以上 四圓迄
二食付宿泊料の部 三圓五十錢以上 六圓迄
普通學生團體の部 三食付二圓
御食事は至極淸鮮の物を特に調じ差上ます
大連伊勢町
吾妻旅館
富士屋旅館

京日案內
讓る
求宿
電話 借りたし
乳犬
社員 外務に確實ある方を求む
醫師
恩給
店員
恩給
ラヂオ大特價提供
運送
ほね つぎ
特別案內
獨逸優良種探偵犬
女子事務員採用
共濟生命保險株式會社 京城出張所

運命の浪 【73】

遠藤柳雨作 多田穀三畫

怪しの自動車（一）

「あんまり踊つたもんだから。お腹がペコ〳〵になつて終つたわ」

「私も矢つぱりさうなんですの」

「とても今夜はビージーだつたわねえ」

「えゝ本當に、下のカフエーで何かいただいて行きませうか」

「さう、それがいゝわ、自動車はもういつておいて……」

「えゝ、もうさつき、必つと參つてをりますわ」

ダンスホールが閉場になつてから、踊のダンサー照世と葉江と、八千代の家で一緒になつて、お互ひに氣が合つて居たので、その後親密に交際して居た、いまは一割の踊ダンサー照世とが、ホールの入口にて立ちながら話して居た、二人の關係は主從ともつかず、親友ともつかず、一つ家に棲んで居たのだが、照世も葉江に敬服して居た點があつたので、自然に主從といつた形になつて居た。

二人は直にエレベーターで、階下のカフエーへ行つて、何か有合せで手輕なものをとつて、一時空腹を充たすことになつた。

「先生、なんですか今夜わたし、何かに追はれて居るやうな、落着かない氣持なんですの、一體どうしたんでせう」

可愛い明るい顏をした、十七八の年頃の派手なダンスドレスを着た、照代はいふのであつた。

「あら、厭ねえ、照ちやん矢つぱりさうなのよ、なんだか落着かない、誰かゞどこかで私をみて居るやうな、あなたもさう……、本當に變だわ二人揃つてそんな氣持だなんて、全く妙だわねえ」

「まア、本當におかしなことですのねえ、斯樣なことがあるもんでせうか」

二人は妙なお互ひの心持について、話しあふのであつた。時計は、もう十二時に近かつた。葉江の自動車はもう玄關先に、チヤンと來て待つて居る。

丸ノ內の震災後の大道路はスツカリ完成されて、大建物が並んで立つてあるだけにふけると一層さびしい、時々パツカードが、ヘツドライトの光を、だし拔けにやみから投げだしては、怪獸のやうな聲を立てゝ疾驅し去り疾驅し來る外はなにもないのであつた。

カフエーの入口にたつて、他のダンサー連が、二人の樣子をちよい〳〵ぬすみ見ながら、何か小聲でさゝやきつゝ、ドヤドヤとかへつていつた、その內四五人は自動車でかへつたが大概は赤電車でもどるのだつた。

「さア、でかけませう」

葉江は勘定をして立上がつた。

「えゝ」

つゞいて照世も席を離れた。

「どうも有難う」

「お頭をおつけなさつて……」

ウエーターの聲を背後に聞きながら、二人はカフエーを後に玄關に立ちいでると、運轉手が自動車を降りて待つて居て、

「大變お晩いのですねえ」

と、いつた。

「少しお客が多かつたから」

「お待遠さま」

照世もお世辭をいつて、葉江の後から自動車の人となつた。

運轉手は一番最後にクッションに腰を落した、直に車がうごきだした。

自動車が一直線にホールの前を捨てゝ、彼方の大ビルヂングの角をまがらうとした時、それと反對の橫手から、さつきの怪しの自動車が姿を現して、靜かに葉江の車を追つた。

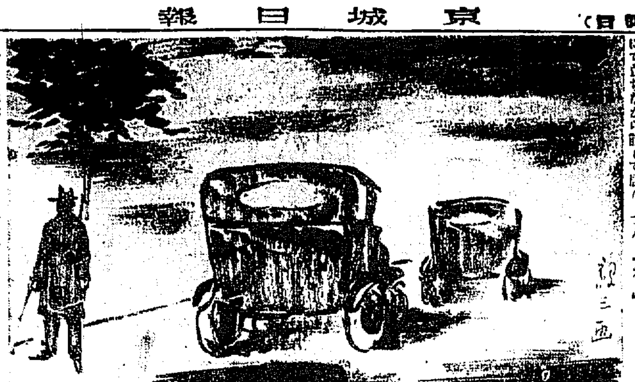

出版界

改造（八月）本號は『英雄の研究』と濱口內閣批判が載せられてる。前者では、大山郁夫、菊池寛、山川均、三宅雪嶺、辻潤、龜井勝一郎、前田河廣一郎の諸氏が筆を執る。後者では、島田晋三、安富正造、嘉治隆一、高橋龜吉、阿部賢一、清瀨一郎、赤松克麿、前田繁一の諸氏が政策を批判し、鈴木文治、淺原健三、西尾末廣及び大山郁夫、水谷長三郎、龜井貫一郎氏が無産黨の立場から內閣の政策を論評し、山川均氏は閣僚の人物評をかいてる。なほ論文には唯物史觀と共產主義的誤謬（小泉信三氏）、婦人參政權の十年間（山川菊榮氏）、封建殘存勢力の批判（龜井貫一郎氏）などの研究を收め、德富蘆花氏は『藤崎日記抄』を續け、若山喜志子氏は『牧水の追憶斷片』を寄せたほかに創作では潤一郎氏の『まんじ』は珍しく從來の三四倍の分量を寄せ、淳氏の『大地』續稿のほか明星氏『浮氣な文明』佐三郎氏『七面鳥』など新らしい鋭い感覺のものが載つてる（東京市芝區愛宕下町四の六改造社 五十錢）

▲樂屋話なし（六、七月合本）明石潮一座機關雜誌（東京市小石川區關口臺町六六明潮社出版部 三十錢）

▼內外新聞（七月）特別朝鮮の一その號（下關市與小路町三八の一その社四十錢）

▼コドモノクニ（八月）增刊夏のアソビ號（東京市京橋區疊町一東京社五十錢）

▼朝鮮消防（七月）朝鮮總督府警務局內朝鮮消防協會 十五錢

▼國立公園（五號）國立公園の經營問題（田村剛氏）國立公園設定の經濟的意義（藤山雷太氏）その他（內務省衞生局內國立公園協會 五十錢）

▼教育時論（一五八七號）諸家の『新內閣並に新文相へ希望』その他を收む（東京市麴町三番町六三開發社十八錢）

▼東京パック（八月）東京市外巢鴨宮下一六六三その社二十錢

けふの新刊（廿五日）

邦文の部 ▽警友（第一〇號）全南警察部 ▲月雨（第六號）光州有隣 ▲楓雅（一二號）朝鮮佛教團 ▲靑友（創刊號）井邑靑年團 ▲京城のラヂオ（第一九六號）共進社 ▲仁取商報（第三九〇號）仁友會 ▲所報（第六三一號）京城興信所 ▲朝鮮時報（第二七六號）日本興信所 朝鮮版（第二號）日本興信所 ▲藥禍の賊、啓發協會海州支部

諺文の部 ▲活泉（八月）共社 ▲少年時代（創刊號）共社 ▲鎭南時報（第四二號）關北鐵道振興會 ▲主日學校雜誌（八月號）主日學校聯合會 ▲進日邑誌 興海鄕校

讀者らん

▲京城驛前大旺館內喫茶店の不注意か或は御茶子の勝手か知らねども僕がマッチ一個注文した處定價通りの要求に應じたるはさて置き喫殘して頭黒に點火せんとそのマッチを見るに短く切れた十本許り內外あるのみマッチ位にて文句ものなれども餘り惡利發稱ではなきやと思ひますと一個一錢位のマッチを十等分にし賣捌せば十錢也の利あるかな安價なマッチたりとも粗末に使用無用（觀覽者）▲關山のある合宿の友人の處に行かうと思ひがしたくなつたので便所に行けば下痢用心と二つとも大書してあるので赤痢患者でも出たかとこわくなつた友人に聞けば委員の者が用がないから書いたとの說何ぼ仕事がないにも程がある少々外來者の氣持にもなつて與給へ（其後引込んだ生）▲交通の頻繁な步道の中を馬隊が四五十名も四角四面の隊伍で演習をして通行されるには全く困ります安全な步道もあんなされては老人子供は危險です市街地では車道の左側を通行して頂何處隊は左側通行はないのでせうか（漢江の困り生）▲京城府尹に敢て御願ひします戶籍員は今少し京城府民を親切にする樣內輪の給仕をがみ〳〵いふのはよいかもしれぬがヘイ身低頭（不案內で受身）してる外來人を無禮極端にけんつくをくわしてゐる京城府戶籍係の如き無責任な事務を思考したら主客顚倒も甚だしい公僕觀念は起こらないはず人格的觀念に生き何とぞ府民をデリゲートに接し惡インスプレションを抱かせぬ樣くれ〳〵も注意御願ひします（文）

圍碁新局（二）

先（四段）前田陳爾 （二段）杉內雅男

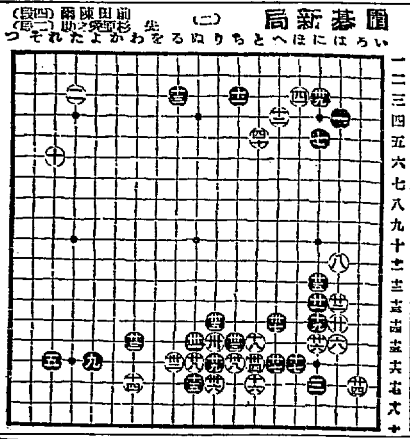

東亞俱樂部（映畫案內）

當廿二日より 大東亞の盛夏大興行

撰得の名番組 大東亞京都作品 主演 通俗小說

松平長七郎 名君道中記

[illegible]

東亞キネマ京都作品 死の乙女

[illegible]

クリスティ特作喜劇 カロリンの踊

[illegible]

大活劇 叫喚の原野 ハート氏主演

ウイリアム・エス・ハート。[illegible]

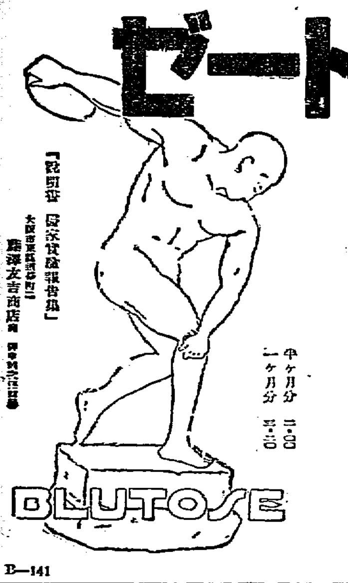

單味ブルトーゼ

合理的なる血液增生と强健化には鐵劑あるのみ

貧血 榮養不良 發育不全 病中病後の衰弱 神經衰弱

本劑は人體肝臟中の主要成分造血素と同一組成を有するを以つて直に血液の增生となり體質を根本的に改善する唯一の强壯劑です

半ヶ月分 二・〇〇 一ヶ月分 三・五〇

『說明書 家庭實驗報告集』 大阪市東區道修町 藤澤友吉商店

BLUTOSE

B—141

博覽會用 陳列瓶一式

總督府御指定工場

畑硝子製造所

京城古市町（電本七四六番）

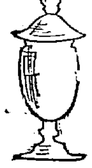

一般博覽會出品者方の御注文に應ずべく候間御下命の程御願ひ申上候

懸賞 世界的に信用ある專賣特許 イマヅ製品

問題 左記の○へ字を入れて下さい 今津佛國理學博士發明のイマヅ四大製品の名となります。

(1) イマヅ○○ (2) イマヅ○○○ (3) イマヅ○○○ (4) イマヅ○○○

◎答案の出し方 巾三寸、長サ五寸位の紙に、問題の○へ字を入れ、愛用者の證としてイマヅ蠅取粉、イマヅ蚊取香、イマヅ殺虫劑、（小罐は卷封紙の今津の文字）イマヅ芳香油（袋レッテルの今津の文字）の封紙を何れにても一枚貼り左の記入事項を明瞭に御記入下さい。一人で何枚にてもかまひません。（他の用紙にても差支へなし）

◎記入事項 一、あなたの住所氏名 二、御買求めになつた店名と其住所

◎送り先 御買求めの商店へ御屆け下さい もし其店が遠方の場合は 大阪市東淀川區三國本町 今津化學研究所懸賞係へ 開封にて二錢切手貼用の上御送り下さい

◎賞品

壹等 金側腕時計 一個宛 二十名
貳等 クローム側腕時計 一個宛 三十名
參等 高級家庭用噴霧器 一台宛 五十名
四等 洗素 一個宛 壹千名
五等 イマヅマルセル化粧石鹸 一個宛 參千名
六等 イマヅ蚊取香燻燒器 一個宛 六千名

販賣店優待の賞品別にあり

▲締切 昭和四年九月三十日限
▲抽籤 正解者を大阪、大每、京城社立會正確抽籤
▲發表 昭和四年十月下旬新聞紙上にて發表

イマヅの四大特許品
◎蠅其他家庭害虫の驅除劑 イマヅ蠅取粉
◎農作物の害虫驅除劑 イマヅ殺虫劑
◎便所くさみ止に南京虫驅除用 イマヅ芳香油
◎薬明しくよく効く蚊の退治藥 イマヅ蚊取香

ジャズで踊つてリキュルで更けてあけりやダンサのトリカピン

特に舶來品と比較 御試用を願ひます

口腔科學の粹を悉した逸品

芳香は優雅にして味の爽快な

ミツワ煉歯磨

優秀にして而も廉價

最新の口腔科學に基ける理想品にして、脂臭さや苦味がなく、特に香味の清快にして後口の宜き、直ぐこ玉露のお茶を飲みましても、其の微妙な香こ味に些しも障らず、あらゆる歯疾患を防ぎまして、歯を健かに美しくいたします。而も價は無類のお廉さです。

特徵 味が良い、苦味が無い 匂が快い、脂臭く無い

大形チューブ入

○ミツワ石鹸本舖 東京 丸見屋商店

5.31

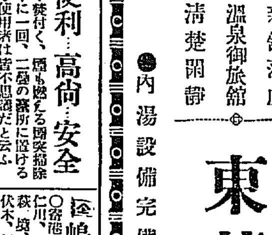

特許 便利・高尚・安全

◇三十八圓以上……各種
◇すぐ焚付く、石炭も燃える國際的除ける半年に一回、二疊の臺所に置けると云ふ
◇使用者は皆不思議だと云ふ
官廳證明あり、說明書送る

發賣元 釜山府大廳町通 小林商店 電話長百十四番 小林喜一

新館落成 溫泉御旅館 清楚閑靜 ●內湯設備完備

東萊溫泉場 東萊館 電話長二八番

嶋谷汽船 仁川出帆

○寄港地＝天津、大連、鎭南浦、仁川、群山、木浦、釜山、浦項、萩、境、宮津、舞鶴、新舞鶴、敦賀、伏木、新潟（臨時）函館、小樽、大泊、眞岡、釧路、厚岸、根室、
○各船共總噸數二千噸以上ノ優秀荷客船ニシテ無線電信裝置ヲ有ス

大連天津直行（大連汽船天津大連航路接續）
仁川發 長成丸 大成丸 [illegible]
鎭南浦發 成丸 [illegible]
裏日本北海道 樺太行（群山木浦釜山經由）
仁川發 [illegible]
代理店 仁川本町四 日鮮海運株式會社

各船共三千噸級優秀貨客船ニシテ無線電信裝置アリ 嶋谷汽船株式會社出張所 電話五八五番
仁川代理店 本町四ノ二 日鮮海運株式會社 電話五〇一〇八番
京城代理店 國際運輸株式會社支店
鎭南浦代理店 日鮮海運出張所

大阪商船株式會社
（神戶、大阪行（群山、木浦經由））
[illegible]
內地各港出帆主要航路
大阪商船株式會社仁川支店 電話二一〇・二一一番

トリカピン

辰馬汽船仁川出帆
京城代理店 國際運輸株式會社支店
仁川代理店 [illegible]
仁川本町四丁目

朝日組回漕部

仁川出帆
[illegible]

高杉商店回漕部
仁川海岸町（電話五九番）

仁川汽船出帆
[illegible]

仁川汽船株式會社

朝鮮郵船 金剛山探勝航路開始
博多航路
咸南丸
[illegible]